

III. OTRAS DISPOSICIONES

MINISTERIO DE LA PRESIDENCIA

- 9255** *Resolución de 8 de septiembre de 2014, del Centro de Investigaciones Sociológicas, por la que se publican las cuentas anuales del ejercicio 2013 y el informe de auditoría.*

En cumplimiento de lo dispuesto en la regla 38 de la Orden EHA/2045/2011, de 14 de julio, por la que se aprueba la Instrucción de Contabilidad para la Administración Institucional del Estado, de acuerdo con lo dispuesto en el artículo 136, apartado 3, de la Ley 47/2003, de 26 de noviembre, General Presupuestaria, y lo establecido en el apartado primero de la Resolución de 28 de mayo de 2012, modificada por la Resolución de 3 de junio de 2013, de la Intervención General de la Administración del Estado, por la que se determina el contenido mínimo de la información a publicar en el «Boletín Oficial del Estado» por las entidades a las que sea de aplicación la Instrucción de Contabilidad para la Administración Institucional del Estado, se hace público el resumen de las cuentas anuales del ejercicio 2013 del Centro de Investigaciones Sociológicas y el informe de auditoría de las cuentas anuales realizado en virtud del artículo 168 de la Ley 47/2003, de 26 de noviembre, General Presupuestaria.

Las cuentas anuales completas del ejercicio 2013 del Organismo Centro de Investigaciones Sociológicas y su correspondiente informe de auditoría de cuentas, se encuentran publicados en la aplicación informática de Registro Digital de Cuentas Públicas (RED.coa), en el siguiente enlace: <http://www.oficinavirtual.pap.minhap.gob.es/sitios/oficinavirtual/es-Es/CatalogoSistemasInformacion/RED.COA>

Madrid, 8 de septiembre de 2014.—El Presidente del Centro de Investigaciones Sociológicas, P. A. (Real Decreto 1214/1997, de 18 de julio), la Secretaria General del Centro de Investigaciones Sociológicas, María Fernández Sánchez.

I. Balance

EJERCICIO 2013

25102 - CENTRO DE INVESTIGACIONES SOCIOLOGICAS

(euros)

Nº Cuentas	ACTIVO	Notas en Memoria	E.J. N	E.J. N - 1	Nº Cuentas	PASIVO	Notas en Memoria	E.J. N	E.J. N - 1
	A) Activo no corriente		4.266.841,38	4.345.760,01		A) Patrimonio neto		12.405.468,46	13.327.692,63
	I. Inmovilizado intangible		6.081,01	9.150,35	100	I. Patrimonio aportado		4.852.696,63	4.852.696,63
200, 201, (2800), (2801)	1. Inversión en investigación y desarrollo		0,00			II. Patrimonio generado		7.552.771,83	8.474.996,00
203 (2803) (2903)	2. Propiedad industrial e intelectual		0,00		120	1. Resultados de ejercicios anteriores		8.474.996,00	9.085.767,48
206 (2806) (2906)	3. Aplicaciones informáticas		6.081,01	9.150,35	129	2. Resultados de ejercicio		-922.224,17	-610.771,48
207 (2807) (2907)	4. Inversiones sobre activos utilizados en régimen de arrendamiento o cedidos		0,00		11	3. Reservas		0,00	0,00
208, 209 (2809) (2909)	5. Otro inmovilizado intangible		0,00			III. Ajustes por cambio de valor		0,00	0,00
	II. Inmovilizado material		4.258.950,85	4.336.609,66	136	1. Inmovilizado no financiero		0,00	0,00
210 (2810) (2910), (2990)	1. Terrenos		2.541.247,46	2.541.247,46	133	2. Activos financieros disponibles para la venta		0,00	0,00
211 (2811) (2911), (2991)	2. Construcciones		1.073.513,52	1.104.763,72	134	3. Operaciones de cobertura		0,00	0,00
212 (2812) (2912), (2992)	3. Infraestructuras		0,00		130, 131, 132	IV. Otros incrementos patrimoniales pendientes de imputación a resultados		0,00	0,00
213 (2813) (2913), (2993)	4. Bienes del patrimonio histórico		0,00			B) Pasivo no corriente		0,00	0,00
214, 215, 216, 217, 218, 219, (2814), (2815), (2816), (2817), (2818), (2819), (2914), (2915), (2916), (2917), (2918), (2919), (2999)	5. Otro inmovilizado material		644.189,87	690.598,48	14	I. Provisiones a largo plazo		0,00	0,00
	III. Inversiones inmobiliarias		0,00		15	II. Deudas a largo plazo		0,00	0,00
220 (2820) (2920)	1. Terrenos		0,00		170, 177	1. Obligaciones y otros valores negociables		0,00	0,00
221 (2821) (2921)	2. Construcciones		0,00		176	2. Deudas con entidades de crédito		0,00	0,00
2301, 2311, 2391	3. Inversiones inmobiliarias en curso y anticipos		0,00		171, 172, 173, 178, 18	3. Derivados financieros		0,00	0,00
			0,00			4. Otras deudas		0,00	0,00

I. Balance

EJERCICIO 2013

25102 - CENTRO DE INVESTIGACIONES SOCIOLOGICAS

(euros)

Nº Cuentas	ACTIVO	Notas en Memoria	E.J. N	E.J. N - 1	Nº Cuentas	PASIVO	Notas en Memoria	E.J. N	E.J. N - 1
2400 (2930)	IV. Inversiones financieras a largo plazo en entidades del grupo, multigrupo y asociadas		0,00		174	5. Acreedores por arrendamiento financiero a largo plazo		0,00	
2401, 2402, 2403 (248) (2931)	1. Inversiones financieras en patrimonio de entidades de derecho público		0,00		16	III. Deudas con entidades del grupo, multigrupo y asociadas a largo plazo		0,00	
2401, 2402, 2403 (248) (2931)	2. Inversiones financieras en patrimonio de sociedades mercantiles		0,00			C) Pasivo Corriente		2.236.095,55	1.411.879,12
241, 242, 245, (294) (295)	3. Créditos y valores representativos de deuda		0,00		58	I. Provisiones a corto plazo		0,00	
246, 247	4. Otras inversiones		0,00		50	II. Deudas a corto plazo		22.870,66	30.570,22
250, (259) (296)	V. Inversiones financieras a largo plazo		1.809,52		520, 527	1. Obligaciones y otros valores negociables		0,00	
251, 252, 254, 256, 257 (297) (298)	1. Inversiones financieras en patrimonio		0,00		526	2. Deuda con entidades de crédito		0,00	
253	2. Crédito y valores representativos de deuda		1.809,52		4003, 521, 522, 523, 528, 560, 561	3. Derivados financieros		0,00	
258, 26	3. Derivados financieros		0,00		524	4. Otras deudas		22.870,66	30.570,22
2521 (2981)	4. Otras inversiones financieras		0,00		524	5. Acreedores por arrendamiento financiero a corto plazo		0,00	
38 (398)	VI. Deudores y otras cuentas a cobrar a largo plazo		0,00		4002, 51	III. Deudas con entidades del grupo, multigrupo y asociadas a corto plazo		0,00	
37 (397)	B) Activo corriente		10.374.722,63	10.393.811,74	4000, 401, 405, 406	IV. Acreedores y otras cuentas a pagar		2.213.224,89	1.381.308,90
30, 35, (390) (395)	1. Activos en estado de venta		0,00		4001, 41, 550, 554, 559, 5586	1. Acreedores por operaciones de gestión		323.643,22	290.776,58
31, 32, 33, 34, 36, (391) (392) (393) (394) (396)	II. Existencias		0,00		47	2. Otras cuentas a pagar		1.692.942,67	943.626,45
4300, 431, 435, 436, 4430 (4900)	1. Activos construidos o adquiridos para otras entidades		0,00		452, 453, 456	3. Administraciones públicas		196.639,00	146.905,87
	2. Mercaderías y productos terminados		0,00		485, 568	4. Acreedores por administración de recursos por cuenta de otros entes públicos		0,00	
	3. Aprovisionamientos y otros		0,00			V. Ajustes por periodificación		0,00	
	III. Deudores y otras cuentas a cobrar		9.658.923,02	9.655.785,33					
	1. Deudores por operaciones de gestión		7.881.535,57	8.775.425,48					

I. Balance

EJERCICIO 2013

25102 - CENTRO DE INVESTIGACIONES SOCIOLOGICAS

		(euros)							
Nº Cuentas	ACTIVO	Notas en Memoria	EJ. N	EJ. N - 1	Nº Cuentas	PASIVO	Notas en Memoria	EJ. N	EJ. N - 1
4301, 4431, 440, 441, 442, 445, 446, 447, 449, (4901), 550, 555, 5580, 5581, 5584, 5585	2. Otras cuentas a cobrar		1.712.240,17	848.670,36					
47	3. Administraciones públicas		65.147,28	31.689,49					
450, 455, 456	4. Deudores por administración de recursos por cuenta de otros entes públicos		0,00						
	IV. Inversiones financieras a corto plazo en entidades del grupo, multigrupo y asociadas		0,00						
530, (539) (593)	1. Inversiones financieras en patrimonio de sociedades mercantiles		0,00						
4302, 4432, (4902), 531, 532, 535, (594), (595)	2. Créditos y valores representativos de deuda		0,00						
536, 537, 538	3. Otras inversiones		0,00						
	V. Inversiones financieras a corto plazo		3.696,74	4.305,92					
540 (549) (596)	1. Inversiones financieras en patrimonio		0,00						
4303, 4433, (4903), 541, 542, 544, 546, 547 (597) (598)	2. Créditos y valores representativos de deuda		3.696,74	4.305,92					
543	3. Derivados financieros		0,00						
545, 548, 565, 566	4. Otras inversiones financieras		0,00						
480, 567	VI. Ajustes por periodificación		0,00						
	VII. Efectivo y otros activos líquidos equivalentes		712.102,87	733.720,49					
577	1. Otros activos líquidos equivalentes		0,00						
556, 570, 571, 573, 575, 576	2. Tesorería		712.102,87	733.720,49					
	TOTAL ACTIVO (A+B)		14.641.564,01	14.739.571,75				14.641.564,01	14.739.571,75
	TOTAL PATRIMONIO NETO Y PASIVO (A+B+C)								

II. Cuenta de resultado económico patrimonial

EJERCICIO 2013

25102 - CENTRO DE INVESTIGACIONES SOCIOLOGICAS

(euros)

Nº Cuentas	DESCRIPCIÓN	Notas en Memoria	E.J. N	E.J. N - 1
	1. Ingresos tributarios y cotizaciones sociales		0,00	
720, 721, 722, 723, 724, 725, 726, 727, 728, 73	a) Impuestos		0,00	
740, 742	b) Tasas		0,00	
744	c) Otros ingresos tributarios		0,00	
729	d) Cotizaciones sociales		0,00	
	2. Transferencias y subvenciones recibidas			
	a) Del ejercicio		5.310.200,00	5.999.110,00
751	a.1) subvenciones recibidas para financiar gastos del ejercicio		5.310.200,00	5.999.110,00
750	a.2) transferencias		5.310.200,00	5.922.110,00
752	a.3) subvenciones recibidas para la cancelación de pasivos que no supongan financiación específica de un elemento patrimonial		0,00	
7530	b) Imputación de subvenciones para el inmovilizado no financiero		0,00	
754	c) Imputación de subvenciones para activos corrientes y otras		0,00	
	3. Ventas netas y prestaciones de servicios		25.400,00	32.800,00
700, 701, 702, 703, 704, (706), (708), (709)	a) Ventas netas		0,00	
741, 705	b) Prestación de servicios		25.400,00	32.800,00
707	c) Imputación de ingresos por activos construidos o adquiridos para otras entidades		0,00	
71*, 7930, 7937, (6930), (6937)	4. Variación de existencias de productos terminados y en curso de fabricación y deterioro de valor		0,00	
780, 781, 782, 783	5. Trabajos realizados por la entidad para su inmovilizado		0,00	
776, 777	6. Otros ingresos de gestión ordinaria		512.615,60	460.518,72
795	7. Excesos de provisiones		0,00	
	A) TOTAL INGRESOS DE GESTIÓN ORDINARIA (1+2+3+4+5+6+7)		5.848.215,60	6.492.428,72
	8. Gastos de personal		-3.164.807,97	-3.080.508,85
(640), (641)	a) Sueldos, salarios y asimilados		-2.692.052,57	-2.571.030,56
(642), (643), (644), (645)	b) Cargas sociales		-472.755,40	-509.478,29
(65)	9. Transferencias y subvenciones concedidas		-133.080,84	-129.240,10

II. Cuenta de resultado económico patrimonial

EJERCICIO 2013

25102 - CENTRO DE INVESTIGACIONES SOCIOLOGICAS

Nº Cuentas	DESCRIPCIÓN	Notas en Memoria	EJ. N	EJ. N - 1
(600), (601), (602), (605), (607), 606, 608, 609, 61*	10. Aprovisionamientos a) Consumo de mercaderías y otros aprovisionamientos		0,00	
(6931), (6932), (6933), 7931, 7932, 7933	b) Deterioro de valor de mercaderías, materias primas y otros aprovisionamientos		-3.271.224,52	-3.473.823,97
(62)	11. Otros gastos de gestión ordinaria		-3.270.870,27	-3.469.336,27
(63)	a) Suministros y otros servicios exteriores		-354,25	-4.487,70
(676)	b) Tributos		0,00	
(68)	c) Otros		-202.614,43	-212.330,68
	12. Amortización del inmovilizado		-6.771.727,76	-6.895.903,60
(690), (691), (692), (6938), 790, 791, 792, 799, 7938	B) TOTAL DE GASTOS DE GESTIÓN ORDINARIA (8+9+10+11+12)		-923.512,16	-403.474,88
770, 771, 772, 774, (670), (671), (672), (674)	I Resultado (Ahorro o desahorro) de la gestión ordinaria (A+B)		0,00	-210,00
	13. Deterioro de valor y resultados por enajenación del inmovilizado no financiero y activos en estado de venta		0,00	
(690), (691), (692), (6938), 790, 791, 792, 799, 7938	a) Deterioro de valor		0,00	
770, 771, 772, 774, (670), (671), (672), (674)	b) Bajas y enajenaciones		0,00	-210,00
7531	c) Imputación de subvenciones para el inmovilizado no financiero		0,00	
773, 778	14. Otras partidas no ordinarias		1.137,40	
(678)	a) Ingresos		1.137,40	
	b) Gastos		0,00	
	II Resultado de las operaciones no financieras (I +13+14)		-922.374,76	-403.684,88
7630	15. Ingresos financieros		150,59	108,94
760	a) De participaciones en instrumentos de patrimonio		0,00	
	a.1) En entidades del grupo, multigrupo y asociadas		0,00	
	a.2) En otras entidades		0,00	
	b) De valores negociables y de créditos del activo inmovilizado		150,59	108,94

(euros)

II. Cuenta de resultado económico patrimonial

EJERCICIO 2013

25102 - CENTRO DE INVESTIGACIONES SOCIOLOGICAS

(euros)

Nº Cuentas	DESCRIPCIÓN	Notas en Memoria	EJ. N	EJ. N - 1
7631, 7632	b.1) En entidades del grupo, multigrupo y asociadas		0,00	
761, 762, 769, 76454, (66454)	b.2) Otros		150,59	108,94
(663)	16. Gastos financieros		0,00	
(660), (661), (662), (669), 76451, (66451)	a) Por deudas con entidades del grupo, multigrupo y asociadas		0,00	
784, 785, 786, 787	b) Otros		0,00	
	17. Gastos financieros imputados al activo		0,00	
	18. Variación del valor razonable en activos y pasivos financieros		0,00	
7646, (6646), 76459, (66459)	a) Derivados financieros		0,00	
7640, 7642, 76452, 76453, (6640), (6642), (66452), (66453)	b) Otros activos y pasivos a valor razonable con imputación en resultados		0,00	
7641, (6641)	c) Imputación al resultado del ejercicio por activos financieros disponibles para la venta		0,00	
768, (668)	19. Diferencias de cambio		0,00	
	20. Deterioro de valor, bajas y enajenaciones de activos y pasivos financieros		0,00	
7960, 7961, 7965, 766, (6960), (6961), (6965), (666), 7970, (6970), (6670)	a) De entidades del grupo, multigrupo y asociadas		0,00	
765, 7966, 7971, (665), (6671), (6962), (6966), (6971)	b) Otros		0,00	
755, 756	21. Subvenciones para la financiación de operaciones financieras		0,00	
	III Resultado de las operaciones financieras (15+16+17+18+19+20+21)		150,59	108,94
	IV Resultado (Ahorro o desahorro) neto del ejercicio (II + III)		-922.224,17	-403.575,94
	(+/-) Ajustes en la cuenta del resultado del ejercicio anterior			-207.195,54
	Resultado del ejercicio anterior ajustado			-610.771,48

III. Resumen del estado de cambios en el patrimonio neto

III.1 Estado total de cambios en el patrimonio neto

EJERCICIO 2013

25102 - CENTRO DE INVESTIGACIONES SOCIOLOGICAS

(euros)

Descripción	Notas en Memoria	I. PATRIMONIO APORTADO	II. PATRIMONIO GENERADO	III. AJUSTES POR CAMBIOS DE VALOR	IV. OTROS INCREMENTOS PATRIMONIALES	TOTAL
A. PATRIMONIO NETO AL FINAL DEL EJERCICIO N-1		4.852.696,63	8.682.191,54	0,00	0,00	13.534.888,17
B. AJUSTES POR CAMBIOS DE CRITERIOS CONTABLES Y CORRECCIÓN DE ERRORES		0,00	-207.195,54	0,00	0,00	-207.195,54
C. PATRIMONIO NETO INICIAL AJUSTADO DEL EJERCICIO N (A+B)		4.852.696,63	8.474.996,00	0,00	0,00	13.327.692,63
D. VARIACIONES DEL PATRIMONIO NETO EJERCICIO N		0,00	-922.224,17	0,00	0,00	-922.224,17
1. Ingresos y gastos reconocidos en el ejercicio		0,00	-922.224,17	0,00	0,00	-922.224,17
2. Operaciones con la entidad o entidades propietarias		0,00	0,00	0,00	0,00	0,00
3. Otras variaciones del patrimonio neto		0,00	0,00	0,00	0,00	0,00
E. PATRIMONIO NETO AL FINAL DEL EJERCICIO N (C+D)		4.852.696,63	7.552.771,83	0,00	0,00	12.405.468,46

III.2 Estado de ingresos y gastos reconocidos

EJERCICIO 2013

25102 - CENTRO DE INVESTIGACIONES SOCIOLOGICAS

(euros)

Nº Cuentas	DESCRIPCIÓN	Notas en Memoria	EJ. N	EJ. N - 1
129	I. Resultado económico patrimonial		-922.224,17	-610.771,48
	II. Ingresos y gastos reconocidos directamente en el patrimonio neto:			
	1. Inmovilizado no financiero		0,00	
920	1.1 Ingresos		0,00	
(820), (821) (822)	1.2 Gastos		0,00	
	2. Activos y pasivos financieros		0,00	
900, 991	2.1 Ingresos		0,00	
(800), (891)	2.2 Gastos		0,00	
	3. Coberturas contables		0,00	
910	3.1 Ingresos		0,00	
(810)	3.2 Gastos		0,00	
94	4. Otros incrementos patrimoniales		0,00	
	Total (1+2+3+4)		0,00	
	III. Transferencias a la cuenta del resultado económico patrimonial o al valor inicial de la partida cubierta:			
(823)	1. Inmovilizado no financiero		0,00	
(802), 902, 993	2. Activos y pasivos financieros		0,00	
	3. Coberturas contables		0,00	
(8110) 9110	3.1 Importes transferidos a la cuenta del resultado económico patrimonial		0,00	
(8111) 9111	3.2 Importes transferidos al valor inicial de la partida cubierta		0,00	
(84)	4. Otros incrementos patrimoniales		0,00	
	Total (1+2+3+4)		0,00	
	IV. TOTAL ingresos y gastos reconocidos (I+II+III)		-922.224,17	-610.771,48

IV. Estado de flujos de efectivo

EJERCICIO 2013

25102 - CENTRO DE INVESTIGACIONES SOCIOLÓGICAS

(euros)

DESCRIPCIÓN	Notas en Memoria	EJ. N	EJ. N - 1
I. FLUJOS DE EFECTIVO DE LAS ACTIVIDADES DE GESTIÓN			
A) Cobros:		6.890.116,29	6.389.134,22
1. Ingresos tributarios y cotizaciones sociales		0,00	
2. Transferencias y subvenciones recibidas		6.169.848,00	5.982.992,00
3. Ventas netas y prestaciones de servicios		572.257,51	368.880,13
4. Gestión de recursos recaudados por cuenta de otros entes		0,00	
5. Intereses y dividendos cobrados		150,59	108,94
6. Otros Cobros		147.860,19	37.153,15
B) Pagos		6.668.978,96	6.934.662,99
7. Gastos de personal		3.164.935,49	3.087.852,78
8. Transferencias y subvenciones concedidas		128.081,79	87.240,15
9. Aprovisionamientos		0,00	
10. Otros gastos de gestión		3.273.988,60	3.638.166,17
11. Gestión de recursos recaudados por cuenta de otros entes		0,00	
12. Intereses pagados		0,00	
13. Otros pagos		101.973,08	121.403,89
Flujos netos de efectivo por actividades de gestión (+A-B)		221.137,33	-545.528,77
II. FLUJOS DE EFECTIVO DE LAS ACTIVIDADES DE INVERSIÓN			
C) Cobros:		8.021,40	7.913,65
1. Venta de inversiones reales		0,00	
2. Venta de activos financieros		8.021,40	7.913,65
3. Otros cobros de las actividades de inversión		0,00	
D) Pagos:		152.223,37	177.398,44
4. Compra de inversiones reales		143.001,63	170.140,44
5. Compra de activos financieros		9.221,74	7.258,00
6. Otros pagos de las actividades de inversión		0,00	
Flujos netos de efectivo por actividades de inversión (+C-D)		-144.201,97	-169.484,79
III. FLUJOS DE EFECTIVO DE LAS ACTIVIDADES DE FINANCIACIÓN			
E) Aumentos en el patrimonio:		0,00	
1. Aportaciones de la entidad o entidades propietarias		0,00	
F) Pagos a la entidad o entidades propietarias		0,00	
2. Devolución de aportaciones y reparto de resultados a la entidad o entidades propietarias		0,00	
G) Cobros por emisión de pasivos financieros:		0,00	
3. Obligaciones y otros valores negociables		0,00	
4. Préstamos recibidos		0,00	
5. Otras deudas		0,00	
H) Pagos por reembolso de pasivos financieros:		0,00	
6. Obligaciones y otros valores negociables		0,00	
7. Préstamos recibidos		0,00	

IV. Estado de flujos de efectivo

EJERCICIO 2013

25102 - CENTRO DE INVESTIGACIONES SOCIOLOGICAS

(euros)

DESCRIPCIÓN	Notas en Memoria	EJ. N	EJ. N - 1
8. Otras deudas		0,00	
Flujos netos de efectivo por actividades de financiación (+E-F+G-H)		0,00	
IV. FLUJOS DE EFECTIVO PENDIENTES DE CLASIFICACIÓN			
I) Cobros pendientes de aplicación		0,00	
J) Pagos pendientes de aplicación		98.552,98	73.861,09
Flujos netos de efectivo pendientes de clasificación (+I-J)		-98.552,98	-73.861,09
V. EFECTO DE LAS VARIACIONES DE LOS TIPOS DE CAMBIO		0,00	
VI. INCREMENTO/DISMINUCIÓN NETA DEL EFECTIVO Y ACTIVOS LÍQUIDOS EQUIVALENTES AL EFECTIVO (I+II+III+IV+V)		-21.617,62	-788.874,65
Efectivo y activos líquidos equivalentes al efectivo al inicio del ejercicio		733.720,49	1.522.595,14
Efectivo y activos líquidos equivalentes al efectivo al final del ejercicio		712.102,87	733.720,49

V. Estado de liquidación del presupuesto

V.1 Liquidación del presupuesto de gastos

EJERCICIO 2013

25102 - CENTRO DE INVESTIGACIONES SOCIOLOGICAS

(euros)

PROGRAMA/CAPITULO	CRÉDITOS PRESUPUESTARIOS			GASTOS COMPROMETIDOS	OBLIGACIONES RECONOCIDAS NETAS	PAGOS	OBLIGACIONES PENDIENTES DE PAGO A 31 DE DIC	REMANENTES DE CRÉDITO
	INICIALES	MODIFICACIONES	DEFINITIVOS					
(462M) INVESTIGACION Y ESTUDIOS SOCIOLOGICOS Y CONSTITUCIONALES	6.817.870,00	106.106,46	6.923.976,46	6.896.149,81	6.744.396,33	6.397.882,45	346.513,88	179.580,13
1.GASTOS DE PERSONAL	3.274.730,00	0,00	3.274.730,00	3.272.268,31	3.164.807,97	3.127.778,16	37.029,81	109.922,03
2.GASTOS CORRIENTES EN BIENES Y SERVICIOS	3.253.340,00	106.106,46	3.359.446,46	3.346.092,02	3.301.983,71	3.062.369,30	239.614,41	57.462,75
4.TRANSFERENCIAS CORRIENTES	137.330,00	0,00	137.330,00	133.265,66	133.080,84	86.081,84	46.999,00	4.249,16
6.INVERSIONES REALES	140.450,00	0,00	140.450,00	135.302,08	135.302,07	112.431,41	22.870,66	5.147,93
8.ACTIVOS FINANCIEROS	12.020,00	0,00	12.020,00	9.221,74	9.221,74	9.221,74	0,00	2.788,26
Total	6.817.870,00	106.106,46	6.923.976,46	6.896.149,81	6.744.396,33	6.397.882,45	346.513,88	179.580,13

V.2 Liquidación del presupuesto de ingresos

EJERCICIO 2013

25102 - CENTRO DE INVESTIGACIONES SOCIOLOGICAS

(euros)

CAPITULO	PREVISIONES PRESUPUESTARIAS		DERECHOS RECONOCIDOS	DERECHOS ANULADOS	DERECHOS CANCELADOS	DERECHOS RECONOCIDOS NETOS	RECAUDACIÓN NETA	DERECHOS PENDIENTES DE COBRO A 31 DE DIC	EXCESO \ DEFECTO PREVISIÓN (*)
	INICIALES	MODIFICACIONES							
3. TASAS, PRECIOS PUBLICOS Y OTROS INGRESOS	582.000,00	0,00	582.000,00	0,00	0,00	567.557,46	405.271,81	162.285,65	-14.442,54
4. TRANSFERENCIAS CORRIENTES	5.259.220,00	0,00	5.259.220,00	0,00	0,00	5.259.220,00	3.067.876,00	2.191.344,00	0,00
5. INGRESOS PATRIMONIALES	0,00	0,00	0,00	0,00	0,00	150,59	150,59	0,00	150,59
7. TRANSFERENCIAS DE CAPITAL	50.980,00	0,00	50.980,00	0,00	0,00	50.980,00	0,00	50.980,00	0,00
8. ACTIVOS FINANCIEROS	925.670,00	106.106,46	1.031.776,46	0,00	0,00	8.021,40	8.021,40	0,00	-3.998,60
Total	6.817.870,00	106.106,46	6.923.976,46	0,00	0,00	5.885.929,45	3.481.319,80	2.404.609,65	-18.290,55

* Para el cálculo de esta columna no se incluyen las previsiones de ingresos del artículo 87-Remanente de Tesorería, y en su caso, el artículo 57- Resultados de operaciones comerciales debido a que en ningún caso dan lugar a liquidación de derechos.

V.3 Resultado de operaciones comerciales

EJERCICIO 2013

25102 - CENTRO DE INVESTIGACIONES SOCIOLOGICAS

(euros)

	GASTOS		INGRESOS	
	IMPORTE		IMPORTE	
	ESTIMADO	REALIZADO	ESTIMADO	REALIZADO
COMPRAS NETAS	0,00	0,00	VENTAS NETAS	0,00
DEVOLUCIONES DE VENTAS COBRADAS	0,00	0,00	DEVOLUCIONES DE COMPRAS PAGADAS	0,00
RAPPELS SOBRE VENTAS COBRADAS	0,00	0,00	RAPPELS SOBRE COMPRAS PAGADAS	0,00
GASTOS COMERCIALES NETOS	0,00	0,00	INGRESOS COMERCIALES NETOS	0,00
ANULACIONES DE INGRESOS COMERCIALES COBRADOS	0,00	0,00	ANULACIONES DE GASTOS COMERCIALES PAGADOS	0,00
RESULTADO POSITIVO DE OPERACIONES COMERCIALES	0,00	0,00	RESULTADO NEGATIVO DE OPERACIONES COMERCIALES	0,00
TOTAL	0,00	0,00	TOTAL	0,00

V.4 Resultado presupuestario

EJERCICIO 2013

25102 - CENTRO DE INVESTIGACIONES SOCIOLOGICAS

(euros)

CONCEPTOS	DERECHOS RECONOCIDOS NETOS	OBLIGACIONES RECONOCIDAS NESTAS	AJUSTES	RESULTADO PRESUPUESTARIO
a. Operaciones corrientes	5.826.928,05	6.599.872,52		-772.944,47
b. Operaciones de capital	50.980,00	135.302,07		-84.322,07
c. Operaciones comerciales	0,00	0,00		0,00
1. Total operaciones no financieras (a+b+c)	5.877.908,05	6.735.174,59		-857.266,54
d. Activos financieros	8.021,40	9.221,74		-1.200,34
e. Pasivos financieros	0,00	0,00		0,00
2. Total operaciones financieras (d+e)	8.021,40	9.221,74		-1.200,34
I. RESULTADO PRESUPUESTARIO DEL EJERCICIO (I = 1+2)	5.885.929,45	6.744.396,33		-858.466,88
AJUSTES:				
3. Créditos gastados financiados con remanente de tesorería no afectado			0,00	
4. Desviaciones de financiación negativas del ejercicio			0,00	
5. Desviaciones de financiación positivas del ejercicio			0,00	
II. TOTAL AJUSTES (II = 3+4-5)			0,00	
RESULTADO PRESUPUESTARIO AJUSTADO (H+II)				-858.466,88

CENTRO DE INVESTIGACIONES SOCIOLOGICAS

EJERCICIO 2013

MEMORIA

VI. 1. ORGANIZACIÓN Y ACTIVIDAD.-

El Centro de Investigaciones Sociológicas (CIS) es un organismo autónomo de carácter administrativo, con personalidad jurídica y patrimonio propios, adscrito al Ministerio de la Presidencia, siendo su norma fundacional la Ley 4/1990, de 29 de Junio, de Presupuestos Generales del Estado de dicho año, que transforma en organismo autónomo la anterior Dirección General del Centro de Investigaciones Sociológicas -incardinada en el Ministerio de la Presidencia desde 1977 por transformación, a su vez, del extinto Instituto de la Opinión Pública (I.O.P.)-.

Con posterioridad, la Ley 39/1995, de 19 de diciembre, de Organización del Centro de Investigaciones Sociológicas, dotaba a éste de una regulación jurídica que precisaba mejor los términos del acceso público a los resultados de su actividad científica y aseguraba, una mayor vinculación del CIS con las Cortes Generales, con la finalidad de facilitar un mejor conocimiento de la sociedad española a sus legítimos representantes.

Desde 1997, el Real Decreto 1214/1997, de 18 de julio, en desarrollo de la Ley 39/1995 da cabal ejecución a las previsiones legales contenidas en la misma, deroga el Real Decreto 1526/1990 por el que se organizaba el CIS desde 1990, y adapta el centro al tipo de organismo autónomo regulado en la Ley 6/1997, de 14 de abril, de Organización y Funcionamiento de la Administración General del Estado como exigía su Disposición Transitoria 3ª.

El Real Decreto 923/2009, de 29 de mayo, modificó el Real Decreto 1214/1997, de 18 de julio, por el que se establece la organización del Centro de Investigaciones Sociológicas para constituir al CIS en medio propio y servicio técnico de la Administración General del Estado de acuerdo con lo previsto en la Ley de Contratos del Sector Público.

La Ley 53/2002, de 30 de diciembre, de Medidas Fiscales, Administrativas y de Orden Social, en su artículo 83, modificó mínimamente el artículo 5 de la Ley reguladora del Centro en lo que concierne al régimen legal de la investigación mediante encuestas. Se trata de una modificación que no afecta a los principios básicos de actuación y que implica que las tareas de los encuestadores que trabajan para el CIS y su régimen de actuación se regulan por la Ley de Contratos del Sector Público.

Finalmente también es importante mencionar la Orden PRE 3188/2008, de 30 de octubre, por la que se regula el acceso al Banco de Datos del Centro de Investigaciones Sociológicas, que supuso la puesta a disposición de los ciudadanos e instituciones del acceso a los ficheros de microdatos de las encuestas de carácter político o electoral, previamente anonimizados, así como la documentación necesaria para la utilización de los mismos.

En cuanto a su tarea principal el Centro de Investigaciones Sociológicas tiene por finalidad el estudio científico de la sociedad española, principalmente a través de la investigación mediante encuesta. Desde su creación hasta el fin de 2013, el CIS ha contribuido, mediante la realización de una multiplicidad de estudios de opinión pública a un mejor conocimiento de las actitudes y valores de la población española.

Y sus funciones, de acuerdo con lo señalado en el artículo 3 de la Ley 39/1995 y el R.D 1214/1997, son las siguientes:

- a) La programación, diseño y realización de estudios que contribuyan al conocimiento científico de la sociedad española, principalmente mediante la ejecución de las encuestas que sean necesarias para llevar a cabo dichos estudios.
- b) La programación, diseño y realización de estudios que contribuyan al conocimiento científico de la realidad social de las diferentes Comunidades Autónomas, cuando proceda, mediante la suscripción por el centro, de los oportunos convenios de cooperación con las mismas.
- c) La realización de estudios que proporcionen diagnósticos sobre situaciones y asuntos sociales y sirvan de orientación a los poderes públicos en sus iniciativas normativas y ejecutivas.
- d) La creación y mantenimiento de bases de datos en las materias de su competencia.
- e) El desarrollo de trabajos de documentación y la difusión de los resultados de la actividad científica del organismo, así como de otros estudios de naturaleza académica que contribuyan al conocimiento científico de la sociedad española.
- f) La promoción y estímulo de la investigación social aplicada, mediante la organización de cursos y seminarios, la convocatoria de becas, ayudas y premios, y la participación en programas de formación de técnicos y especialistas en la materia.
- g) El fomento de la colaboración científica con centros universitarios y de investigación para la realización de proyectos de investigación conjuntos, para la formación de investigadores en ciencias sociales, para la participación en reuniones y congresos, tanto a nivel nacional como internacional, y para la realización de planes de intercambio y cooperación con entidades españolas y extranjeras especializadas.

Estas funciones son desarrolladas de acuerdo con los principios de objetividad y neutralidad en su actuación, de transparencia y acceso público e igual a los resultados de su actividad científica y de respeto a los derechos de los ciudadanos y al secreto estadístico. A su vez, el desarrollo más concreto de estos principios se hace patente en las siguientes actuaciones, llevándose a cabo las tres primeras por conducto del Ministerio de la Presidencia:

- a) En el primer trimestre de cada año se eleva a las Cortes Generales la Memoria relativa a la ejecución del programa correspondiente al año anterior.
- b) Trimestralmente se eleva a las Cortes Generales la relación circunstanciada de los trabajos finalizados e ingresados en el Banco de Datos del CIS.
- c) Se remiten, también, a las Cortes Generales los avances provisionales de los resultados de las encuestas que se refieren a intención de voto y/o valoración de partidos o líderes políticos, dentro de los 15 días siguientes a la fecha de finalización de los trabajos de campo, de la codificación y de la grabación de los datos. Igual proceso se lleva a cabo con las Asambleas Legislativas de las Comunidades Autónomas cuando el ámbito territorial de la encuestas corresponda al de una o varias CCAA respectivamente.
- d) Los resultados completos de todas las encuestas realizadas por el CIS se ponen a disposición de cualquier usuario para su utilización pública, dentro del plazo de tres meses (salvo los que realiza por encargo o convenio con otras instituciones que adquieren su propiedad, no pudiendo ingresar en el Banco de Datos hasta transcurrido un año).

En cuanto a su estructura orgánica, los órganos del Centro de Investigaciones Sociológicas son:

- La Presidencia, con rango de Dirección General.
- La Secretaría General, con rango de Subdirección General.
- El Departamento de Investigación, con rango de Subdirección General.
- El Departamento de Banco de Datos, con rango de Subdirección General.
- El Departamento de Publicaciones y Fomento de la Investigación, con rango de Subdirección General.

Durante 2013:

- ✚ La Presidencia ha sido ejercida por D. FELIX REQUENA SANTOS nombrado titular del Centro, nombramiento conferido por el Real Decreto 162/2012, de 13 de enero (B.O.E num.12 de 14/01/2012).

- ✚ La Secretaría General ha sido desempeñada por D^a MARÍA FERNÁNDEZ SÁNCHEZ, perteneciente al Cuerpo Superior de Administradores Civiles del Estado.
- ✚ La titularidad del Departamento de Investigación correspondió hasta el 30 de septiembre de 2013 a D. JUAN IGNACIO MARTINEZ PASTOR, del Cuerpo de Profesores Titulares de Universidad (Universidad Nacional de Educación a Distancia - Área de Sociología) y desde el 1 de octubre de 2013 a D^a BERTA ÁLVAREZ-MIRANDA NAVARRO, del Cuerpo de Profesores Titulares de Universidad (Universidad Complutense de Madrid).
- ✚ D. LUIS ANTONIO CASTRILLO AGUILERA, Técnico del Cuerpo Superior de Sistemas y Tecnologías de la Información de la Administración General del Estado, dirigió el Departamento de Banco de Datos hasta el 14 de abril de 2013 después fue designado D. ÓSCAR JOSÉ MARTÍNEZ DE LA TORRE, también Técnico del Cuerpo Superior de Sistemas y Tecnologías de la Información de la Administración General del Estado.
- ✚ Y finalmente, D^a CRISTINA RODRIGUEZ VELA ocupa la dirección del Departamento de Publicaciones y Fomento de la Investigación, y pertenece a la Escala Técnica de Gestión de Organismos Autónomos.

Cabe añadir que, con carácter funcional y directamente dependiente de la Presidencia, existe una Unidad de Apoyo con funciones de coordinación, asesoramiento y apoyo a la misma.

Finalmente, el artículo 11 de la Ley 39/1995 creó también un órgano consultivo, el **Consejo Asesor**, formado por personas de reconocido prestigio en el ámbito de las ciencias sociales, como órgano consultivo y de asesoramiento respecto de los proyectos de investigación, cuya regulación ha tenido su desarrollo definitivo en el Real Decreto 1214/1997, de 18 de julio, que reglamentariamente desarrolla la Ley 39/1995, de 19 de diciembre, de Organización del CIS.

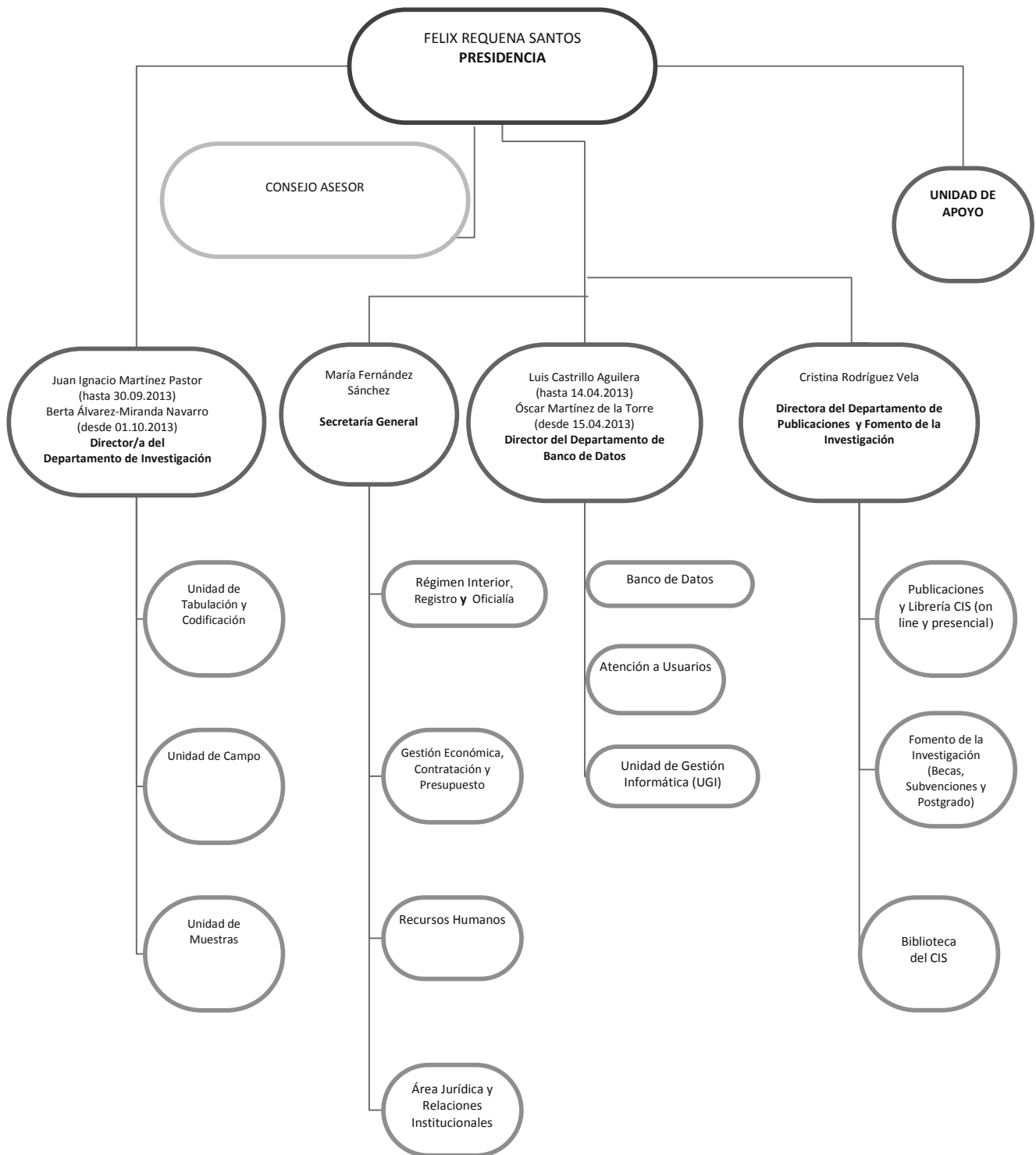

En cuanto a los recursos económicos del organismo, el Centro de Investigaciones Sociológicas cuenta, para el cumplimiento de sus fines, con los recursos económicos que al objeto vienen consignados en los Presupuestos Generales del Estado. Efectivamente, el artículo 12 de la Ley 39/1995, de Organización del CIS, dispone que los bienes y medios con que contará el organismo que son los siguientes:

- a) Los créditos y subvenciones que anualmente se consignan en los Presupuestos Generales del Estado.
- b) Los bienes y derechos que constituyen su patrimonio, así como los productos y ventas de los mismos.
- c) Los ingresos de derecho público y privado que le corresponden y, en particular, los que procedan de la venta de publicaciones, realización de cursos o seminarios, acceso al Banco de Datos, convenios de cooperación o de cualquier otra actividad relacionada con las funciones del centro.

Cuenta, además, con los servicios administrativos, con las instalaciones y con el material que constituyen su patrimonio.

El Organismo está exento del Impuesto de Sociedades, y se encuentra sujeto al IVA en las operaciones relacionadas con la venta de publicaciones y prestaciones de servicios (servicios de Banco de Datos y realización de Encuestas para otros organismos).

Respecto a los recursos humanos y personales con que cuenta el organismo se gestionan desde la Secretaría General, por delegación expresa –contenida en el artículo 14 Real Decreto 1214/1997, de 18 de julio, de Organización del CIS- de las competencias que, en materia de personal, tiene atribuidas la Presidencia del Centro por la normativa general sobre función pública y organismos autónomos.

A 31 de diciembre de 2013, el personal total que prestaba servicios en el CIS ascendía a 93 efectivos reales, entre el personal funcionario directivo, técnico, y administrativo (43) y el contratado en régimen laboral (50).

VI. 2. BASES DE PRESENTACION DE LAS CUENTAS.-

a) **Imagen fiel.**

Las cuentas anuales se han preparado a partir de los registros contables de la entidad, se expresan en euros, y se presentan de acuerdo con el contenido establecido en el artículo 128 de la Ley General Presupuestaria y en la Instrucción de Contabilidad de la Administración Institucional del Estado y con los principios contables públicos establecidos en la Ley General Presupuestaria y en el Plan General de Contabilidad Pública, con el objeto de mostrar la imagen fiel del patrimonio, de la situación financiera, del resultado económico patrimonial y de la ejecución de su presupuesto.

b) Comparación de la información.

La estructura de las cuentas anuales no se ha modificado, lo que permite la comparación de las cuentas anuales del ejercicio con las del precedente.

d) Razones e incidencia en las cuentas anuales de los cambios en criterios de contabilización.

Se han utilizado los mismos criterios de contabilización que en ejercicios precedentes.

Sin embargo, se ha realizado un ajuste en los resultados del ejercicio N-1 por importe de 207.195,54 € como consecuencia de que en 2012 no se contabilizaron en la cuenta 5586 "*Gastos realizados con provisiones de fondos para pagos a justificar pendientes de aprobación*". Este importe se contabilizó en 2013, cuando dichos pagos a justificar fueron aprobados, en la cuenta 120 "*Resultados de ejercicios anteriores*".

También se ha incrementado la partida de "*Otros cobros*" en el Estado de Flujos de Efectivo por importe de 0,78€, ya que el SIC no ha tenido en cuenta, al ser ingresos directos al concepto 320018 por IVA intracomunitario.

VI. 3. NORMAS DE RECONOCIMIENTO Y VALORACION.-

a) Inmovilizado.

Las inversiones materiales se registran al coste de adquisición. Las cuotas de amortización del inmovilizado material se determinan por el método lineal. Se toma como vida útil el periodo establecido en las tablas de amortizaciones previstas en el anexo de la Resolución de la IGAE de 14 de diciembre de 1999, por la que se regulan determinadas operaciones contables a realizar a fin de ejercicio.

b) Ingresos y gastos.

Los ingresos y gastos se imputan a la cuenta del resultado económico patrimonial siguiendo el criterio de devengo, es decir, en función de la corriente real de bienes y servicios que los mismos representan y con independencia del momento en que se produce la corriente monetaria o financiera derivada de ellos o se reconozcan las obligaciones presupuestarias.

c) Transferencias y subvenciones.

Las transferencias y subvenciones, tanto corrientes como de capital, tanto recibidas como entregadas, se imputan a la cuenta del resultado económico patrimonial del ejercicio en el que se reconocen los derechos y obligaciones que de ellas se derivan.

VI. Resumen de la Memoria

VI.4 Inmovilizado Material

EJERCICIO 2013

(euros)

DESCRIPCIÓN/Nº DE CUENTAS	SALDO INICIAL	ENTRADAS	AUMENTO	SALIDAS	DISMINUCIÓN	CORRECCIONES	AMORTIZACIONES	SALDO FINAL
1. Terrenos	2.541.247,46		0,00		0,00		0,00	2.541.247,46
210 (2810) (2910) (2990)								
2. Construcciones	1.104.763,72		0,00		0,00		31.250,20	1.073.513,52
211 (2811) (2911) (2991)								
3. Infraestructuras	0,00		0,00		0,00		0,00	
212 (2812) (2912) (2992)								
4. Bienes del patrimonio histórico	0,00		0,00		0,00		0,00	
213 (2813) (2913) (2993)								
5. Otro inmovilizado material	690.598,48	136.776,54	0,00	80.524,70	11.324,22		91.336,23	644.189,87
214.215.216.217.218.219. (2814) (2815) (2816) (2817) (2818) (2819) (2914) (2915) (2916) (2917) (2918) (2919) (2999)								
6. Inmovilizaciones en curso y anticipos	0,00		0,00		0,00		0,00	
2300.2310.232.233.234.235.237.2390								
TOTAL	4.336.609,66	136.776,54	0,00	80.524,70	11.324,22		122.586,43	4.258.950,85

Se informará sobre lo que se indica en el punto 6 de la memoria.

VI.5 Activos financieros. Estado resumen de la conciliación

EJERCICIO 2013

(euros)

CLASES CATEGORÍAS	ACTIVOS FINANCIEROS A LARGO PLAZO						ACTIVOS FINANCIEROS A CORTO PLAZO						TOTAL			
	INVERSIONES EN PATRIMONIO		VALORES REPRESENTATIVOS DE LA DEUDA		OTRAS INVERSIONES		INVERSIONES EN PATRIMONIO		VALORES REPRESENTATIVOS DE LA DEUDA		OTRAS INVERSIONES		EJ.N	EJ.N-1	EJ.N	EJ.N-1
	EJ.N	EJ.N-1	EJ.N	EJ.N-1	EJ.N	EJ.N-1	EJ.N	EJ.N-1	EJ.N	EJ.N-1	EJ.N	EJ.N-1	EJ.N	EJ.N-1	EJ.N	EJ.N-1
CRÉDITOS Y PARTIDAS A COBRAR	0,00		0,00		1.809,52		0,00		0,00		3.696,74		0,00		5.506,26	4.305,92
INVERSIONES MANTENIDAS HASTA EL VENCIMIENTO	0,00		0,00		0,00		0,00		0,00		0,00		0,00		0,00	0,00
ACTIVOS FINANCIEROS A VALOR RAZONABLE CON CAMBIO EN RESULTADOS	0,00		0,00		0,00		0,00		0,00		0,00		0,00		0,00	0,00
INVERSIONES EN ENTIDADES DEL GRUPO, MULTIGRUPO Y ASOCIADAS	0,00		0,00		0,00		0,00		0,00		0,00		0,00		0,00	0,00
ACTIVOS FINANCIEROS DISPONIBLES PARA LA VENTA	0,00		0,00		0,00		0,00		0,00		0,00		0,00		0,00	0,00
TOTAL	0,00		0,00		1.809,52		0,00		0,00		3.696,74		0,00		5.506,26	4.305,92

VI.6 Pasivos financieros. Situación y movimientos de las deudas. Resumen de Situación de las deudas

EJERCICIO 2013

(euros)

CLASES CATEGORÍAS	LARGO PLAZO						CORTO PLAZO						TOTAL			
	OBLIGACIONES Y BONOS		DEUDAS CON ENTIDADES DE CRÉDITO		OTRAS DEUDAS		OBLIGACIONES Y BONOS		DEUDAS CON ENTIDADES DE CRÉDITO		OTRAS DEUDAS		EJ.N	EJ.N-1	EJ.N	EJ.N-1
	EJ.N	EJ.N-1	EJ.N	EJ.N-1	EJ.N	EJ.N-1	EJ.N	EJ.N-1	EJ.N	EJ.N-1	EJ.N	EJ.N-1	EJ.N	EJ.N-1	EJ.N	EJ.N-1
DEUDAS A COSTE AMORTIZADO	0,00		0,00		0,00		0,00		0,00		0,00		0,00		0,00	0,00
DEUDAS A VALOR RAZONABLE	0,00		0,00		0,00		0,00		0,00		0,00		0,00		0,00	0,00
TOTAL	0,00		0,00		0,00		0,00		0,00		0,00		0,00		0,00	0,00

VI.7 Transferencias, subvenciones y otros ingresos y gastos

EJERCICIO 2013

25102 - CENTRO DE INVESTIGACIONES SOCIOLOGICAS

(euros)

F.14.1. Transferencias subvenciones y otros ingresos y gastos: Transferencias y subvenciones recibidas

"Sin Información"

F.14.2.1. Transferencias subvenciones y otros ingresos y gastos: Transferencias y subvenciones concedidas: Subvenciones corrientes

NORMATIVA	FINALIDAD	OBLIGACIONES RECONOCIDAS EN EL EJERCICIO	REINTEGRO	CAUSA DE REINTEGROS
AYUDAS CONVOCADAS POR EL CIS SEGUN ORDEN PRE 1868/2010 MODIFICADA POR ORDEN PRE 3008/2011	AYUDAS A LA INVESTIGACION SOCIOLOGICA	51.999,00	0,00	
BECAS CONVOCADAS POR EL CIS SEGUN ORDEN PRE 1867/2010 DE 5 DE JULIO	BECAS A JOVENES INVESTIGADORES EN CIENCIAS SOCIALES	81.081,84	0,00	
TOTAL		133.080,84	0,00	

Datos identificativos de la entidad receptora cuyo importe sea significativo:

"Sin Información"

F.14.2.2. Transferencias subvenciones y otros ingresos y gastos: Transferencias y subvenciones concedidas: Subvenciones de capital

Datos identificativos de la entidad receptora cuyo importe sea significativo:

"Sin Información"

F.14.2.3. Transferencias subvenciones y otros ingresos y gastos: Transferencias y subvenciones concedidas: Transferencias corrientes

Datos identificativos de la entidad receptora cuyo importe sea significativo:

"Sin Información"

F.14.2.4. Transferencias subvenciones y otros ingresos y gastos: Transferencias y subvenciones concedidas: Transferencias de capital

Datos identificativos de la entidad receptora cuyo importe sea significativo:

"Sin Información"

F.14.3. Transferencias subvenciones y otros ingresos y gastos: Otros ingresos y gastos

Datos identificativos de la entidad receptora cuyo importe sea significativo:

"Sin Información"

VI.8 Provisiones y Contingencias

EJERCICIO 2013

25102 - CENTRO DE INVESTIGACIONES SOCIOLOGICAS

(euros)

F.15.1.a) Provisiones y contingencias: Análisis del movimiento de cada partida del Balance

DESCRIPCIÓN/Nº DE CUENTAS	SALDO INICIAL	AUMENTOS	DISMINUCIONES	SALDO FINAL
A largo plazo	0,00	0,00	0,00	0,00
14				
A corto plazo	0,00	0,00	0,00	0,00
58				

F.15.1 Provisiones y contingencias: apartados b),c),d) y e)

b) Aumento durante el ejercicio, en los saldos actualizados al tipo de descuento por causa del paso del tiempo, así como el efecto que haya podido tener cualquier cambio en el tipo de descuento.

c) Naturaleza de la obligación asumida, así como el calendario previsto para hacer frente a la obligación.

d) Estimaciones y procedimientos de cálculo aplicados para la valoración de los correspondientes importes y las incertidumbres que pudieran aparecer en dichas estimaciones. Se justificarán, en su caso, los ajustes que haya procedido realizar.

e) Importes de cualquier derecho de reembolso, señalando las cantidades que, en su caso, se hayan reconocido en el balance por esos derechos.

"Sin Información"

F.15.2. Provisiones y contingencias: apartado 2

A menos que sea remota la salida de recursos, para cada tipo de pasivo contingente, salvo los relativos a avales y otras garantías concedidas, se indicará:

a) Una breve descripción de su naturaleza.

b) Evolución previsible, así como los factores de los que depende.

c) En el caso excepcional en que una provisión no se haya podido registrar en el balance debido a que no puede ser valorada de forma fiable, adicionalmente, se explicarán los motivos por los que no se puede hacer dicha valoración.

"Sin Información"

F.15.3. Provisiones y contingencias: apartado 3

Para cada tipo de activo contingente se indicará:

a) Una breve descripción de su naturaleza.

b) Evolución previsible, así como los factores de los que depende.

"Sin Información"

VI.9. Información presupuestaria

a) Compromisos de gasto con cargo a presupuestos de ejercicios posteriores

EJERCICIO 2013

(euros)

25102 - CENTRO DE INVESTIGACIONES SOCIOLOGICAS

Partida presupuestaria	Descripción	COMPROMISOS DE GASTOS ADQUIRIDOS CON CARGO AL PRESUPUESTO DEL EJERCICIO				EJERCICIOS SUCESIVOS
		EJERCICIO N+1	EJERCICIO N+2	EJERCICIO N+3	EJERCICIO N+4	
25 462M 205	ARRENDAMIENTO MOBILIARIO Y ENSERES	35.736,62	0,00	0,00	0,00	0,00
25 462M 212	EDIFICIOS Y OTRAS CONSTRUCC	1.166,22	1.166,22	0,00	0,00	0,00
25 462M 216	EQUIPOS PROCESOS DE INFORMAC	21.273,69	0,00	0,00	0,00	0,00
25 462M 22000	ORDINARIO NO INVENTARIABLE	35.677,87	0,00	0,00	0,00	0,00
25 462M 22200	SERVICIOS DE TELECOMUNICACIONES	35.405,39	29.999,95	12.499,97	0,00	0,00
25 462M 22201	POSTALES Y MENSAJERIA	15.918,03	7.959,02	0,00	0,00	0,00
25 462M 22706	ESTUDIOS Y TRABAJOS TECNICOS	156.042,25	0,00	0,00	0,00	0,00
	TOTAL	301.220,07	39.125,19	12.499,97	0,00	0,00

b) Estado del remanente de tesorería

EJERCICIO 2013

25102 - CENTRO DE INVESTIGACIONES SOCIOLOGICAS

(euros)

Nº DE CUENTAS	COMPONENTES	EJERCICIO N		EJERCICIO N-1	
57, 556	1.(+) Fondos líquidos		712.102,87		635.167,51
430	2.(+) Derechos pendientes de cobro				8.848.054,12
431	-(+) del Presupuesto corriente	2.404.609,65	7.980.793,51	5.630.477,48	
246, 247, 260, 265, 440, 442, 449, 456, 470, 471, 472, 537, 538, 550, 565, 566	-(+) de Presupuestos cerrados	5.476.925,92		3.144.948,00	
435, 436	-(+) de operaciones no presupuestarias	99.257,94		72.628,64	
	-(+) de operaciones comerciales	0,00			
400	3.(-) Obligaciones pendientes de pago		557.966,04		489.824,41
401	-(+) del Presupuesto corriente	346.513,88		321.346,80	
167, 168, 180, 185, 410, 412, 419, 453, 456, 475, 476, 477, 517, 518, 550, 560, 561	-(+) de Presupuestos cerrados	0,00			
405, 406	-(+) de operaciones no presupuestarias	211.452,16		168.477,61	
	-(+) de operaciones comerciales	0,00			
554, 559	4.(+) Partidas pendientes de aplicación		0,00		
555, 5581, 5585	-(-) cobros realizados pendientes de aplicación definitiva	0,00			
	-(+) pagos realizados pendientes de aplicación definitiva	0,00			
295, 298, 490, 595, 598	I. Remanente de tesorería total (1 + 2 - 3 + 4)		8.134.930,34		8.993.397,22
	II. Exceso de financiación afectada		0,00		
	III. Saldos de dudoso cobro		0,00		
	IV. Remanente de tesorería no afectado = (I - II - III)		8.134.930,34		8.993.397,22

c) Balance de resultados e informe de gestión

EJERCICIO 2013

25102 - CENTRO DE INVESTIGACIONES SOCIOLOGICAS

(euros)

A) GRADO DE REALIZACIÓN DE OBJETIVOS

PROGRAMAS DE GASTOS		OBJETIVO	ACTIVIDADES	INDICADOR	PREVISTO	REALIZADO	DESVIACIONES	
CÓDIGO	DESCRIPCIÓN						ABSOLUTAS	%
462M	Investigación y estudios sociológicos y constitucionales	1. Conocimiento de los estados de opinión y de la realidad social		De resultados: 1. Encuestas y sondeos con red de campo propia del CIS 1.1 Estudios propios 1.2 Encuestas por Convenio y/o Encomienda con Organismos de la Administración 1.3 Encuestas por Convenio y/u otros instrumentos con Organismos Internacionales 2. Encuestas y sondeos contratados 3. Estudios cualitativos 1. Publicaciones REIS (nº)	0,00 32,00 23,00 8,00 1,00 13,00 1,00 4,00	0,00 32,00 23,00 7,00 2,00 12,00 1,00 4,00	0,00 0,00 0,00 -1,00 1,00 -1,00 0,00 0,00	0,00 0,00 0,00 -12,50 100,00 -7,69 0,00 0,00
		2. Divulgación de la investigación y asesoramiento, mediante publicaciones y elaboración de dossieres de Banco de Datos		2. Publicaciones REIS (ejemplares) 3. Colecciones editoriales (nº) 4. Colecciones editoriales (ejemplares)	2.400,00 8,00 8.655,00	2.400,00 8,00 9.070,00	0,00 0,00 415,00	0,00 0,00 4,79

c) Balance de resultados e informe de gestión

EJERCICIO 2013

25102 - CENTRO DE INVESTIGACIONES SOCIOLOGICAS

(euros)

PROGRAMAS DE GASTOS	DESCRIPCIÓN	OBJETIVO	ACTIVIDADES	INDICADOR	PREVISTO	REALIZADO	DESVIACIONES	
							ABSOLUTAS	%
				5. Textos fuera de colecciones (nº)	0,00	0,00	0,00	0,00
				6. Textos fuera de colecciones (ejemplares)	0,00	0,00	0,00	0,00
				7. Adquisición derechos edición (derechos)	14,00	19,00	5,00	35,71
				8. Estudios incorporados al Banco de Datos(encuestas)	42,00	42,00	0,00	0,00
				9. Preguntas incorporadas al Banco de Datos (preguntas)	3.000,00	3.000,00	0,00	0,00
				10. Series de preguntas incorporadas al Banco de Datos (series)	8,00	8,00	0,00	0,00
				11. Visitas página principal CIS (nº)	16.800.000,00	18.000.000,00	1.200.000,00	7,14
				12. Descargas de microdatos desde la página web (descargas)	11.500,00	12.000,00	500,00	4,35
		3. Actualización y perfeccionamiento en las técnicas de investigación y fomento de la investigación sociológica		1. Ayudas y premios a la investigación	7,00	7,00	0,00	0,00
				2. Becas de formación jóvenes investigadores	7,00	7,00	0,00	0,00
				3. Cursos postgrado de técnicas de investigación social empírica	4,00	4,00	0,00	0,00

B) COSTE DE LOS OBJETIVOS REALIZADOS

25102 - CENTRO DE INVESTIGACIONES SOCIOLOGICAS

(euros)

PROGRAMAS DE GASTOS	DESCRIPCIÓN	OBJETIVO	ACTIVIDADES	COSTE PREVISTO	COSTE REALIZADO	DESVIACIONES	
						ABSOLUTAS	%
				0,00	0,00	0,00	0,00

VI.10 Indicadores financieros, patrimoniales y presupuestarios

EJERCICIO 2013

25102 - CENTRO DE INVESTIGACIONES SOCIOLOGICAS

(euros)

Indicadores financieros y patrimoniales

a) LIQUIDEZ INMEDIATA:	31,85	:	Fondos líquidos	712.102,87			
			Pasivo corriente	2.236.095,55			
b) LIQUIDEZ A CORTO PLAZO	463,97	:	Fondos líquidos + Derechos pendientes de cobro	712.102,87	+	9.662.619,76	
			Pasivo corriente	2.236.095,55			
c) LIQUIDEZ GENERAL	463,97	:	Activo Corriente	10.374.722,63			
			Pasivo corriente	2.236.095,55			
d) ENDEUDAMIENTO	15,27	:	Pasivo corriente + Pasivo no corriente	2.236.095,55	+	0,00	
			Pasivo corriente + Pasivo no corriente + Patrimonio neto	2.236.095,55	+	0,00	12.405.468,46
e) RELACIÓN DE ENDEUDAMIENTO	0,00	:	Pasivo corriente	2.236.095,55			
			Pasivo no corriente	0,00			

VI.10 Indicadores financieros, patrimoniales y presupuestarios

EJERCICIO 2013

25102 - CENTRO DE INVESTIGACIONES SOCIOLOGICAS (euros)

f) CASH-FLOW	1.011,18	:	Pasivo corriente + Pasivo no corriente	2.236.095,55	+	0,00
			Flujos netos de gestión	221.137,33		

g) RATIOS DE LA CUENTA DEL RESULTADO ECONÓMICO PATRIMONIAL

1) Estructura de los ingresos

INGRESOS DE GESTIÓN ORDINARIA (IGOR)		
ING. TRIB. / IGOR	TRANSF. / IGOR	Resto IGOR / IGOR
0,00	90,80	0,43
		8,77

2) Estructura de los gastos

GASTOS DE GESTIÓN ORDINARIA (GGOR)		
G. PERS. / GGOR	TRANSF. / GGOR	Resto GGOR / GGOR
46,74	1,97	0,00
		51,30

3) Cobertura de los gastos corrientes

115,79	:	Gastos de gestión ordinaria	6.771.727,76
		Ingresos de gestión ordinaria	5.848.215,60

VI.10 Indicadores financieros, patrimoniales y presupuestarios

EJERCICIO 2013

25102 - CENTRO DE INVESTIGACIONES SOCIOLOGICAS		Indicadores presupuestarios		(euros)
a) Del presupuesto de gastos corrientes:				
1) EJECUCIÓN DEL PRESUPUESTO DE GASTOS	97,41	:	Obligaciones reconocidas netas	6.744.396,33
			Créditos totales	6.923.976,46
2) REALIZACIÓN DE PAGOS	94,86	:	Pagos realizados	6.397.882,45
			Obligaciones reconocidas netas	6.744.396,33
3) ESFUERZO INVERSOR	2,01	:	Obligaciones reconocidas netas (Capítulo 6 + 7)	135.302,07
			Total obligaciones reconocidas netas	6.744.396,33
4) PERIODO MEDIO DE PAGO	18,75	:	Obligaciones pendientes de pago x 365	126.477.566,20
			Obligaciones reconocidas netas	6.744.396,33

VI.10 Indicadores financieros, patrimoniales y presupuestarios

EJERCICIO 2013

25102 - CENTRO DE INVESTIGACIONES SOCIOLOGICAS		(euros)
b) Del presupuesto de ingresos corriente:		
1) EJECUCIÓN DEL PRESUPUESTO DE INGRESOS	85,01	5.885.929,45
		Derechos reconocidos netos
		Previsiones definitivas
2) REALIZACIÓN DE COBROS	59,15	3.481.319,80
		Recaudación neta
		Derechos reconocidos netos
3) PERIODO MEDIO DE COBRO	149,12	877.682.522,25
		Derechos pendientes de cobro x 365
		Derechos reconocidos netos
c) De presupuestos cerrados:		
1) REALIZACIÓN DE PAGOS	100,00	321.346,80
		Pagos
		Saldo inicial de obligaciones (+/- modificaciones y anulaciones)
2) REALIZACIÓN DE COBROS	37,59	3.298.499,56
		Cobros
		Saldo inicial de derechos (+/- modificaciones y anulaciones)
		8.775.425,48

VI. 11. HECHOS POSTERIORES AL CIERRE

No se ha producido ningún hecho con posterioridad al cierre que afecte a las cuentas anuales del ejercicio.

25102 - CENTRO DE INVESTIGACIONES SOCIOLOGICAS

Los siguientes modelos de la Cuenta no tienen contenido:

- E. III. Estado de liquidación del presupuesto. Resultado de operaciones comerciales.
- F.6. Inversiones inmobiliarias.
- F.9.1.b) Activos financieros. Inform. relac. con el balance: Reclasificación.
- F.9.1.c) Activos financieros. Inform. relac. con el balance: Activos financieros entregados en garantía.
- F.9.1.d) Activos financieros. Inform. relac. con el balance: Correcciones por deterioro de valor.
- F.9.2. Activos financieros. Información relacionada con la cuenta del resultado económico patrimonial.
- F.9.3.a) Activos financieros. Información sobre los riesgos de tipo de cambio y de tipo de interés: Riesgo de tipo de cambio.
- F.9.3.b) Activos financieros. Información sobre los riesgos de tipo de cambio y de tipo de interés: Riesgo de tipo de interés.
- F.9.4. Activos financieros. Otra información.
- F.10.1. Pasivos financieros: Resumen de situación de deudas.
- F.10.2. Pasivos financieros: Líneas de crédito.
- F.10.3. Pasivos financieros: Otra información.
- F.14.1. Transferencias subvenciones y otros ingresos y gastos: Transferencias y subvenciones recibidas.
- F.14.2.2. Transferencias subvenciones y otros ingresos y gastos: Transferencias y subvenciones concedidas: Subvenciones de capital.
- F.14.2.3. Transferencias subvenciones y otros ingresos y gastos: Transferencias y subvenciones concedidas: Transferencias corrientes.
- F.14.2.4. Transferencias subvenciones y otros ingresos y gastos: Transferencias y subvenciones concedidas: Transferencias de capital.
- F.14.3. Transferencias subvenciones y otros ingresos y gastos: Otros ingresos y gastos.
- F.15.1.a) Provisiones y contingencias: Análisis del movimiento de cada partida del Balance.
- F.15.1. Provisiones y contingencias: apartado 2.
- F.15.2. Provisiones y contingencias: apartado 2.
- F.15.3. Provisiones y contingencias: apartado 3.
- F.19.1.a. Gestión de los recursos administrados por cuenta de otros entes públicos: de los derechos pendientes de cobro.
- F.19.1.b. Gestión de los recursos administrados por cuenta de otros entes públicos: de los derechos cancelados.
- F.19.2. Gestión de los recursos administrados por cuenta de otros entes públicos: devoluciones de ingresos.
- F.19.3. Gestión de los recursos administrados por cuenta de otros entes públicos: obligaciones derivadas de la gestión.
- F.19.4. Gestión de los recursos administrados por cuenta de otros entes públicos: cuentas corrientes de efectivo.
- F.20.3.b) Estado de partidas pendientes de aplicación: De los pagos pendientes de aplicación.
- F.22. Valores recibidos en depósito.
- F.23.1.1.d) Información presupuestaria. Presupuesto corriente. Gastos: Acreedores por operaciones pendientes de aplicar a presupuestario.
- F.23.1.2.a1) Información presupuestaria. Presupuesto corriente. Ingresos. Procesos de gestión: derechos anulados.
- F.23.1.2.a2) Información presupuestaria. Presupuesto corriente. Ingresos. Procesos de gestión: derechos cancelados.
- F.23.1.2.b) Información presupuestaria. Presupuesto corriente. Ingresos. Devolución de ingresos.
- F.23.2.2.b) Información presupuestaria. Presupuestos cerrados. Ingresos. Derechos anulados.
- F.23.2.2.c) Información presupuestaria. Presupuestos cerrados. Ingresos. Derechos cancelados.
- F.23.2.3. Información presupuestaria. Presupuestos cerrados. Variación de resultados presupuestarios de ejercicios anteriores.
- F.23.4.1. Información presupuestaria. Gastos con financiación afectada. Desviaciones de financiación por agente financiador.
- F.23.4.2. Información presupuestaria. Gastos con financiación afectada. Gestión del gasto presupuestario.
- F.26.1. Indicadores de Gestión. Indicadores de Eficacia.
- F.26.2. Indicadores de Gestión. Indicadores de Eficacia.
- F.26.3. Indicadores de Gestión. Indicadores de Economía.
- F.26.4. Indicadores de Gestión. Indicadores de medios de producción.

CENTRO DE INVESTIGACIONES SOCIOLOGICAS

Informe de auditoría de las cuentas anuales Ejercicio 2013

Intervención Delegada en el Centro de Investigaciones Sociológicas

Índice

- I. INTRODUCCIÓN
- II. OBJETIVO Y ALCANCE DEL TRABAJO: RESPONSABILIDAD DE LOS AUDITORES
- III. OPINIÓN
- IV. ASUNTOS QUE NO AFECTAN A LA OPINIÓN

I. Introducción

La Intervención General de la Administración del Estado, a través de la Intervención Delegada en el Centro de Investigaciones Sociológicas en uso de las competencias que le atribuye el artículo 168 de la Ley General Presupuestaria ha auditado las cuentas anuales del Centro de Investigaciones Sociológicas que comprenden, el balance de situación a 31 de diciembre de 2013, la cuenta de resultado económico-patrimonial, el estado de liquidación del presupuesto, el estado de cambios en el patrimonio neto, el estado de flujos de efectivo y la memoria correspondientes al ejercicio anual terminado en dicha fecha.

El Presidente del Centro de Investigaciones Sociológicas es responsable de la formulación de las cuentas anuales de la entidad de acuerdo con el marco de información financiera que se detalla en la nota 1 de la memoria adjunta y en particular de acuerdo con los principios y criterios contables, asimismo, es responsable del control interno que considere necesario para permitir que la preparación de las citadas cuentas anuales estén libres de incorrección material.

Las cuentas anuales a las que se refiere el presente informe fueron formuladas por el Presidente del organismo el 31 de marzo de 2014 y fueron puestas a disposición de Intervención Delegada el 31 de marzo de 2014.

La información relativa a las cuentas anuales queda contenida en el fichero 25102_2013_F_140331_102135_Cuenta.zip cuyo resumen electrónico se corresponde con F5F5D4D9899BF86A78DCF863BA926138 y está depositado en la aplicación RED.Coa de la Intervención General de la Administración del Estado.

El informe provisional se emitió el 16 de junio de 2014 y fue remitido al Organismo a efectos de alegaciones. Con fecha 30 de junio de 2014 se ha recibido escrito por parte del órgano gestor manifestando la no formulación de alegaciones, por lo que se procede a emitir informe definitivo.

II. Objetivo y alcance del trabajo: Responsabilidad de los auditores

Nuestra responsabilidad es emitir una opinión sobre si las cuentas anuales adjuntas expresan la imagen fiel, basada en el trabajo realizado de acuerdo con las Normas de Auditoría del Sector Público. Dichas normas exigen que planifiquemos y ejecutemos la auditoría con el fin de obtener una seguridad razonable, aunque no absoluta, de que las cuentas anuales están libres de incorrección material.

Una auditoría conlleva la aplicación de procedimientos para obtener evidencia adecuada y suficiente sobre los importes y la información recogida en las cuentas anuales. Los procedimientos seleccionados dependen del juicio del auditor, incluida la valoración de los riesgos de incorrección material en las cuentas anuales. Al efectuar dichas valoraciones del riesgo, el auditor tiene en cuenta el control interno relevante para la preparación y presentación razonable por parte del gestor de las cuentas anuales, con el fin de diseñar los procedimientos de auditoría que sean adecuados en función de las circunstancias, y no con la finalidad de expresar una opinión sobre la eficacia del control interno de la entidad. Una auditoría también incluye la evaluación de la adecuación de los criterios contables y de la razonabilidad de las estimaciones contables realizadas por el gestor, así como la evaluación de la presentación global de las cuentas anuales.

Consideramos que la evidencia de auditoría que hemos obtenido proporciona una base suficiente y adecuada para emitir nuestra opinión de auditoría.

III. Opinión

En nuestra opinión, las cuentas anuales adjuntas expresan, en todos los aspectos significativos, la imagen fiel del patrimonio y de la situación financiera del Centro de Investigaciones Sociológicas a 31 de diciembre de 2013, así como de sus resultados, de sus flujos de efectivo y del estado de liquidación del presupuesto correspondientes al ejercicio anual terminado en dicha fecha, de conformidad con el marco normativo de información financiera que resulta de aplicación y, en particular con los principios y criterios contables y presupuestarios contenidos en el mismo.

IV. Asuntos que no afectan a la opinión

Aunque no se trata de asuntos que modifiquen nuestra opinión de las cuentas anuales, a efectos de un mejor entendimiento de nuestro trabajo de auditoría y de nuestras responsabilidades como auditores, se pone de manifiesto lo siguiente:

Párrafo de otras cuestiones

Aparecen en el estado de liquidación del presupuesto derechos reconocidos por venta de publicaciones propias por un importe de 52.407,87 euros, si bien, según la documentación facilitada por el organismo, éstos deberían ascender a 56.930,86 euros. De estos, quedarían aún derechos pendientes de cobro a 31 de diciembre por cuantía de 5.072,64 euros y, sin embargo, figuran con saldo cero.

Párrafo de informe sobre otros requerimientos legales o reglamentarios

Existen discrepancias entre los datos del apartado de la memoria "F.21. Contratación administrativa. Procedimientos de adjudicación" y los que se desprenden de los contratos adjudicados por el organismo durante el ejercicio, siendo éstos superiores en 172.241,04 euros a la cuantía total cumplimentada en dicho apartado.

En el apartado de la memoria "F.27.3. Balance de resultados e informe de gestión" no se ha cumplimentado el cuadro B) Coste de los objetivos realizados.

La entidad auditada presenta, en la nota 25 de la memoria adjunta, información referida a sus costes por actividades de acuerdo con la Resolución de 28 de julio de 2011 de la Intervención General de la Administración del Estado, que regula los criterios para la elaboración de dicha información establecidos en el sistema de Contabilidad Analítica Normalizada para Organizaciones de la Administración (CANOA), correspondientes al ejercicio 2013.

Nuestro trabajo se ha limitado a verificar que la distribución de costes de actividades, de acuerdo con su normativa reguladora, resulta razonablemente coherente con la información financiera contable auditada.

En dicha verificación se ha observado que los estados de la información sobre costes de actividades "F.25.2. Resumen de costes por actividad que implica la obtención de tasas y precios públicos", "F.25.3. Actividades que implican la obtención de tasas y precios públicos" y "F.25.4. Resumen relacionando costes e ingresos de actividades con ingresos finalistas" se han cumplimentado con los importes correspondientes a todas las actividades del organismo. Sin embargo, tal y como establece la Resolución mencionada, deberían haberse incluido exclusivamente los datos de aquellas actividades relacionadas con tasas y precios públicos, es decir, las correspondientes al "curso de postgrado".

El presente informe de auditoría ha sido firmado electrónicamente a través de la aplicación Registro Digital de Cuentas Públicas (RED.Coa) de la Intervención General de la Administración del Estado por la Interventora Delegada en el Centro de Investigaciones Sociológicas y por la Interventora Delegada Adjunta en el Ministerio de la Presidencia, en Madrid, a 1 de julio de 2014.