

### III. OTRAS DISPOSICIONES

#### MINISTERIO DE LA PRESIDENCIA, RELACIONES CON LAS CORTES E IGUALDAD

**11518** *Resolución de 2 de agosto de 2018, del Centro de Investigaciones Sociológicas, por la que se publican las cuentas anuales del ejercicio 2017 y el informe de auditoría.*

En cumplimiento de lo dispuesto en la regla 38 de la Orden EHA/2045/2011, de 14 de julio, por la que se aprueba la Instrucción de Contabilidad para la Administración Institucional del Estado, de acuerdo con lo dispuesto en el artículo 136, apartado 3, de la Ley 47/2003, de 26 de noviembre, General Presupuestaria, y lo establecido en el apartado primero de la Resolución de 28 de mayo de 2012, modificada por la Resolución de 3 de junio de 2013, de la Intervención General de la Administración del Estado, por la que se determina el contenido mínimo de la información a publicar en el «Boletín Oficial del Estado» por las Entidades a las que sea de aplicación la Instrucción de Contabilidad para la Administración Institucional del Estado, se hace público el resumen de las cuentas anuales del ejercicio 2017 del Centro de Investigaciones Sociológicas y el Informe de Auditoría de las cuentas anuales realizado en virtud del artículo 168 de la Ley 47/2003, de 26 de noviembre, General Presupuestaria.

Asimismo, tal como prescribe la Disposición Adicional Tercera de la Resolución de 3 de junio de 2013, de la Intervención General de la Administración del Estado, las cuentas anuales completas del ejercicio 2017 y su correspondiente informe de auditoría de cuentas se encuentran publicadas en la página web del Organismo, [www.cis.es](http://www.cis.es).

Madrid, 2 de agosto de 2018.–El Presidente del Centro de Investigaciones Sociológicas, P.S. (Real Decreto 1214/1997, de 18 de julio), la Secretaria General del Centro de Investigaciones Sociológicas, Amada de Juan Quirós.

**25102 - CENTRO DE INVESTIGACIONES SOCIOLOGICAS**  
**I. Balance**  
**EJERCICIO 2017**

Nº Cuentas	ACTIVO	Notas en Memoria	E.J. N	E.J. N - 1	Nº Cuentas	PASIVO	Notas en Memoria	E.J. N	E.J. N - 1	(euros)
A) 200, 201, (2800), (2801), 203 (2803) (2903), 206 (2806) (2906), 207 (2807) (2907), 208, 209 (2809) (2909)	A) Activo no corriente I. Inmovilizado intangible 1. Inversión en investigación y desarrollo 2. Propiedad industrial e intelectual 3. Aplicaciones informáticas 4. Inversiones sobre activos utilizados en régimen de arrendamiento o cedidos 5. Otro inmovilizado intangible		4.273.091,01	4.248.016,22		A) Patrimonio neto I. Patrimonio aportado II. Patrimonio generado 1. Resultados de ejercicios anteriores 2. Resultados de ejercicio 3. Reservas III. Ajustes por cambio de valor 1. Inmovilizado no financiero 2. Activos financieros disponibles para la venta 3. Operaciones de cobertura IV. Otros incrementos patrimoniales pendientes de imputación a resultados B) Pasivo no corriente I. Provisiones a largo plazo II. Deudas a largo plazo 1. Obligaciones y otros valores negociables 2. Deudas con entidades de crédito 3. Derivados financieros 4. Otras deudas		6.579.964,05 4.852.696,63 1.727.267,42 2.533.805,63 -806.538,21 0,00 0,00 0,00 0,00 0,00 0,00 0,00 0,00 0,00 0,00 0,00 0,00 0,00 0,00 0,00 0,00	7.386.502,26 4.852.696,63 2.533.805,63 4.222.367,33 -1.688.561,70	
210 (2810) (2910) (2990), 211 (2811) (2911) (2991), 212 (2812) (2912) (2992), 213 (2813) (2913) (2993), 214, 215, 216, 217, 218, 219, (2814) (2815) (2816) (2817) (2818) (2819) (2914) (2915) (2916) (2917) (2918) (2919) (2999)	II. Inmovilizado material 1. Terrenos 2. Construcciones 3. Infraestructuras 4. Bienes del patrimonio histórico 5. Otro inmovilizado material		4.273.091,01 2.541.247,46 1.220.329,52	4.246.102,82 2.541.247,46 1.204.782,23	136 133 134			0,00 0,00 0,00	0,00 0,00 0,00	
2300, 2310, 232, 233, 234, 235, 237, 2390	6. Inmovilizado en curso y anticipos III. Inversiones Inmobiliarias 1. Terrenos 2. Construcciones 3. Inversiones inmobiliarias en curso y anticipos		511.514,03	500.073,13	14			0,00 0,00 0,00 0,00	0,00 0,00 0,00 0,00	
220 (2820) (2920), 221 (2821) (2921), 2301, 2311, 2391					15 170, 177 176 171, 172, 173, 178, 180, 185					

I. Balance  
EJERCICIO 2017

		(euros)							
Nº Cuentas	ACTIVO	Notas en Memoria	E.J. N	E.J. N - 1	Nº Cuentas	PASIVO	Notas en Memoria	E.J. N	E.J. N - 1
	IV. Inversiones financieras a largo plazo en entidades del grupo, multigrupo y asociadas		0,00		174	5. Acreedores por arrendamiento financiero a largo plazo		0,00	
2400 (2930)	1. Inversiones financieras en patrimonio de entidades de derecho público		0,00		16	III. Deudas con entidades del grupo, multigrupo y asociadas a largo plazo		0,00	
2401, 2402, 2403 (248) (2831)	2. Inversiones financieras en patrimonio de sociedades mercantiles		0,00			IV. Acreedores y otras cuentas a pagar a largo plazo		0,00	
241, 242, 245, (294) (295)	3. Créditos y valores representativos de deuda		0,00		186	V. Ajustes por periodificación a largo plazo		0,00	
246, 247	4. Otras inversiones		0,00			C) Pasivo Corriente		2.535.816,79	1.043.716,46
	V. Inversiones financieras a largo plazo		0,00	1.913,40	58	I. Provisiones a corto plazo		0,00	
250, (258) (296)	1. Inversiones financieras en patrimonio		0,00			II. Deudas a corto plazo		58.080,00	
251, 252, 254, 256, 257 (297) (298)	2. Crédito y valores representativos de deuda		0,00	1.913,40	50	1. Obligaciones y otros valores negociables		0,00	
253	3. Derivados financieros		0,00		520, 527	2. Deuda con entidades de crédito		0,00	
258, 26	4. Otras inversiones financieras		0,00		526	3. Derivados financieros		0,00	
2521 (298 1)	VI. Deudores y otras cuentas a cobrar a largo plazo		0,00		4003, 521, 522, 523, 528, 560, 561	4. Otras deudas		58.080,00	
	B) Activo corriente		4.842.689,83	4.182.202,50	524	5. Acreedores por arrendamiento financiero a corto plazo		0,00	
38 (398)	I. Activos en estado de venta		0,00		4002, 51	III. Deudas con entidades del grupo, multigrupo y asociadas a corto plazo		0,00	
	II. Existencias		0,00			IV. Acreedores y otras cuentas a pagar		2.477.736,79	1.043.716,46
37 (397)	1. Activos constituidos o adquiridos para otras entidades		0,00		4000, 401, 405, 406	1. Acreedores por operaciones de gestión		39.219,33	499.096,04
30, 35, (390) (395)	2. Mercaderías y productos terminados		0,00		4001, 41, 550, 554, 559, 5586	2. Otras cuentas a pagar		2.327.127,75	452.635,02
31, 32, 33, 34, 36, (391) (392) (393) (394) (396)	3. Aprovisionamientos y otros		0,00		47	3. Administraciones públicas		111.389,71	91.985,40
	III. Deudores y otras cuentas a cobrar		3.926.292,14	2.999.663,92	452, 453, 456	4. Acreedores por administración de recursos por cuenta de otros entes públicos		0,00	
4300, 431, 435, 436, 4430 (4900)	1. Deudores por operaciones de gestión		1.647.868,50	2.385.391,91	485, 568	V. Ajustes por periodificación		0,00	

**I. Balance  
EJERCICIO 2017**

		(euros)							
Nº Cuentas	ACTIVO	Notas en Memoria	E.J. N	E.J. N - 1	Nº Cuentas	PASIVO	Notas en Memoria	E.J. N	E.J. N - 1
4301, 4431, 440, 441, 442, 445, 446, 447, 449, (4901), 550, 555, 5580, 5581, 5584, 5585	2. Otras cuentas a cobrar		2.241.811,13	576.195,75					
47	3. Administraciones públicas		36.612,51	38.076,26					
450, 455, 456	4. Deudores por administración de recursos por cuenta de otros entes públicos		0,00						
	IV. Inversiones financieras a corto plazo en entidades del grupo, multigrupo y asociadas		0,00						
530, (539) (593)	1. Inversiones financieras en patrimonio de sociedades mercantiles		0,00						
4302, 4432, (4902), 531, 532, 535, (594), (596)	2. Créditos y valores representativos de deuda		0,00						
536, 537, 538	3. Otras inversiones		0,00						
	V. Inversiones financieras a corto plazo		4.160,73	5.519,14					
540 (549) (596)	1. Inversiones financieras en patrimonio		0,00						
4303, 4433, (4903), 541, 542, 544, 546, 547 (597) (598)	2. Créditos y valores representativos de deuda		4.160,73	5.519,14					
543	3. Derivados financieros		0,00						
545, 548, 565, 566	4. Otras inversiones financieras		0,00						
480, 567	VI. Ajustes por periodificación		0,00						
	VII. Efectivo y otros activos líquidos equivalentes		912.236,96	1.177.019,44					
577	1. Otros activos líquidos equivalentes		0,00						
556, 570, 571, 5721, 573, 575, 576	2. Tesorería		912.236,96	1.177.019,44					
	TOTAL ACTIVO (A+B)		9.115.780,84	8.430.218,72				9.115.780,84	8.430.218,72
	TOTAL PATRIMONIO NETO Y PASIVO (A+B+C)								

**II. Cuenta de resultado económico patrimonial  
EJERCICIO 2017**

Nº Cuentas	DESCRIPCIÓN	Notas en Memoria	E.J. N	E.J. N - 1
				(euros)
1.	Ingresos tributarios y cotizaciones sociales		0,00	
720, 721, 722, 723, 724, 725, 726, 727, 728, 73	a) Impuestos		0,00	
740, 742	b) Tasas		0,00	
744	c) Otros ingresos tributarios		0,00	
729	d) Cotizaciones sociales		0,00	
2.	Transferencias y subvenciones recibidas		5.341.736,93	5.466.717,23
751	a) Del ejercicio		5.341.736,93	5.466.717,23
750	a.1) subvenciones recibidas para financiar gastos del ejercicio		69.916,93	72.465,23
752	a.2) transferencias		5.271.820,00	5.394.252,00
7530	a.3) subvenciones recibidas para la cancelación de pasivos que no supongan financiación específica de un elemento patrimonial		0,00	
754	b) Imputación de subvenciones para el inmovilizado no financiero		0,00	
	c) Imputación de subvenciones para activos corrientes y otras		0,00	
700, 701, 702, 703, 704, (706), (708), (709)	3. Ventas netas y prestaciones de servicios		569.681,84	85.640,97
741, 705	a) Ventas netas		42.353,01	48.340,97
707	b) Prestación de servicios		527.328,83	37.300,00
71*, 7930, 7937, (6930), (6937)	c) Imputación de ingresos por activos construidos o adquiridos para otras entidades deterioro de valor		0,00	
780, 781, 782, 783	4. Variación de existencias de productos terminados y en curso de fabricación y deterioro de valor		0,00	
776, 777	5. Trabajos realizados por la entidad para su inmovilizado		0,00	431.517,75
795	6. Otros ingresos de gestión ordinaria		0,00	
	7. Excesos de provisiones		0,00	
(640), (641)	A) TOTAL INGRESOS DE GESTIÓN ORDINARIA (1+2+3+4+5+6+7)		5.911.418,77	5.983.875,95
(642), (643), (644), (645)	8. Gastos de personal		-3.126.333,20	-3.327.756,16
(65)	a) Sueldos, salarios y asimilados		-2.677.758,90	-2.849.773,15
	b) Cargas sociales		-448.574,30	-477.983,01
	9. Transferencias y subvenciones concedidas		-353.320,13	-301.155,27

**II. Cuenta de resultado económico patrimonial  
EJERCICIO 2017**

Nº Cuentas	DESCRIPCIÓN	Notas en Memoria	E.J. N	E.J. N - 1	(euros)
(600), (601), (602), (605), (607), 606, 608, 609, 611	10. Aprovisionamientos a) Consumo de mercaderías y otros aprovisionamientos		0,00		
(6931), (6932), (6933), 7931, 7932, 7933	b) Deterioro de valor de mercaderías, materias primas y otros aprovisionamientos				
(62)	11. Otros gastos de gestión ordinaria a) Suministros y otros servicios exteriores		-2.975.035,46		-3.847.473,78
(63)	b) Tributos		-2.968.049,37		-3.842.181,46
(676)	c) Otros		-6.986,09		-5.292,32
(68)	12. Amortización del inmovilizado		-185.143,86		-197.937,95
	<b>B) TOTAL DE GASTOS DE GESTIÓN ORDINARIA (8+9+10+11+12)</b>		<b>-6.639.832,65</b>		<b>-7.674.323,16</b>
(690), (691), (692), (6938), 790, 791, 792, 799, 7938	I Resultado (Ahorro o desahorro) de la gestión ordinaria (A+B)		-728.413,88		-1.690.447,21
770, 771, 772, 774, (670), (671), (672), (674)	13. Deterioro de valor y resultados por enajenación del inmovilizado no financiero y activos en estado de venta a) Deterioro de valor		-79.319,13		
7531	b) Bajas y enajenaciones				
773, 778	c) Imputación de subvenciones para el inmovilizado no financiero		0,00		
(678)	14. Otras partidas no ordinarias a) Ingresos		1.194,80		1.883,53
	b) Gastos		1.194,80		1.883,53
	III Resultado de las operaciones no financieras (I +13+14)		-806.538,21		-1.688.563,68
7630	15. Ingresos financieros a) De participaciones en instrumentos de patrimonio		0,00		1,98
760	a.1) En entidades del grupo, multigrupo y asociadas a.2) En otras entidades		0,00		
	b) De valores negociables y de créditos del activo inmovilizado		0,00		

**II. Cuenta de resultado económico patrimonial  
EJERCICIO 2017**

Nº Cuentas	DESCRIPCIÓN	Notas en Memoria	EJ. N	EJ. N - 1	(euros)
7631, 7632	b.1) En entidades del grupo, multigrupo y asociadas		0,00		
761, 762, 769, 76454, (66454)	b.2) Otros		0,00		1,98
(663)	16. Gastos financieros		0,00		
(660), (661), (662), (669), 76451, (66451)	a) Por deudas con entidades del grupo, multigrupo y asociadas		0,00		
784, 785, 786, 787	b) Otros		0,00		
7646, (6646), 76459, (66459)	17. Gastos financieros imputados al activo		0,00		
7640, 7642, 76452, 76453, (6640), (6642), (66452), (66453)	18. Variación del valor razonable en activos y pasivos financieros		0,00		
7641, (6641)	a) Derivados financieros		0,00		
768, (668)	b) Otros activos y pasivos a valor razonable con imputación en resultados		0,00		
7960, 7961, 7965, 766, (6960), (6961), (6965), (666), 7970, (6970), (6670)	c) Imputación al resultado del ejercicio por activos financieros disponibles para la venta		0,00		
765, 7966, 7971, (665), (6671), (6962), (6966), (6971)	19. Diferencias de cambio		0,00		
755, 756	20. Deterioro de valor, bajas y enajenaciones de activos y pasivos financieros		0,00		
	a) De entidades del grupo, multigrupo y asociadas		0,00		
	b) Otros		0,00		
	21. Subvenciones para la financiación de operaciones financieras		0,00		
	III Resultado de las operaciones financieras (15+16+17+18+19+20+21)		0,00		1,98
	IV Resultado (Ahorro o desahorro) neto del ejercicio (II + III)		-806.538,21		-1.688.561,70
	(+-) Ajustes en la cuenta del resultado del ejercicio anterior				
	Resultado del ejercicio anterior ajustado				-1.688.561,70

**III. Resumen del estado de cambios en el patrimonio neto**  
**III.1 Estado total de cambios en el patrimonio neto**  
**EJERCICIO 2017**

(euros)

Descripción	Notas en Memoria	I. PATRIMONIO APORTADO	II. PATRIMONIO GENERADO	III. AJUSTES POR CAMBIOS DE VALOR	IV. OTROS INCREMENTOS PATRIMONIALES	TOTAL
A. PATRIMONIO NETO AL FINAL DEL EJERCICIO N-1		4.852.696,63	2.533.805,63	0,00	0,00	7.386.502,26
B. AJUSTES POR CAMBIOS DE CRITERIOS CONTABLES Y CORRECCIÓN DE ERRORES		0,00	0,00	0,00	0,00	0,00
C. PATRIMONIO NETO INICIAL AJUSTADO DEL EJERCICIO N (A+B)		4.852.696,63	2.533.805,63	0,00	0,00	7.386.502,26
D. VARIACIONES DEL PATRIMONIO NETO EJERCICIO N		0,00	-806.538,21	0,00	0,00	-806.538,21
1. Ingresos y gastos reconocidos en el ejercicio		0,00	-806.538,21	0,00	0,00	-806.538,21
2. Operaciones con la entidad o entidades propietarias		0,00	0,00	0,00	0,00	0,00
3. Otras variaciones del patrimonio neto		0,00	0,00	0,00	0,00	0,00
E. PATRIMONIO NETO AL FINAL DEL EJERCICIO N (C+D)		4.852.696,63	1.727.267,42	0,00	0,00	6.579.964,05



**III.2 Estado de ingresos y gastos reconocidos  
EJERCICIO 2017**

(euros)

Nº Cuentas	DESCRIPCIÓN	Notas en Memoria	EJ. N	EJ. N - 1
129	I. Resultado económico patrimonial		-806.538,21	-1.688.561,70
	II. Ingresos y gastos reconocidos directamente en el patrimonio neto:			
	1. Inmovilizado no financiero		0,00	
920	1.1 Ingresos		0,00	
(820), (821) (822)	1.2 Gastos		0,00	
	2. Activos y pasivos financieros		0,00	
900, 991	2.1 Ingresos		0,00	
(800), (891)	2.2 Gastos		0,00	
	3. Coberturas contables		0,00	
910	3.1 Ingresos		0,00	
(810)	3.2 Gastos		0,00	
94	4. Otros incrementos patrimoniales		0,00	
	Total (1+2+3+4)		0,00	
	III. Transferencias a la cuenta del resultado económico patrimonial o al valor inicial de la partida cubierta:			
(823)	1. Inmovilizado no financiero		0,00	
(802), 902, 993	2. Activos y pasivos financieros		0,00	
	3. Coberturas contables		0,00	
(8110) 9110	3.1 Importes transferidos a la cuenta del resultado económico patrimonial		0,00	
(8111) 9111	3.2 Importes transferidos al valor inicial de la partida cubierta		0,00	
(84)	4. Otros incrementos patrimoniales		0,00	
	Total (1+2+3+4)		0,00	
	IV. TOTAL ingresos y gastos reconocidos (I+II+III)		-806.538,21	-1.688.561,70

**IV. Estado de flujos de efectivo  
EJERCICIO 2017**

(euros)

DESCRIPCIÓN	Notas en Memoria	EJ. N	EJ. N - 1
<b>I. FLUJOS DE EFECTIVO DE LAS ACTIVIDADES DE GESTIÓN</b>			
A) Cobros:		6.673.468,18	7.426.067,75
1. Ingresos tributarios y cotizaciones sociales		0,00	
2. Transferencias y subvenciones recibidas		6.197.498,00	6.923.409,00
3. Ventas netas y prestaciones de servicios		381.527,25	510.792,19
4. Gestión de recursos recaudados por cuenta de otros entes		0,00	
5. Intereses y dividendos cobrados		0,00	1,98
6. Otros Cobros		94.442,93	-8.135,42
B) Pagos		6.598.502,47	7.320.902,90
7. Gastos de personal		3.127.766,08	3.327.585,72
8. Transferencias y subvenciones concedidas		510.206,58	183.081,27
9. Aprovisionamientos		0,00	
10. Otros gastos de gestión		2.959.305,96	3.791.019,48
11. Gestión de recursos recaudados por cuenta de otros entes		0,00	
12. Intereses pagados		0,00	
13. Otros pagos		1.223,85	19.216,43
Flujos netos de efectivo por actividades de gestión (+A-B)		74.965,71	105.164,85
<b>II. FLUJOS DE EFECTIVO DE LAS ACTIVIDADES DE INVERSIÓN</b>			
C) Cobros:		13.290,64	1.246.275,07
1. Venta de inversiones reales		0,00	
2. Venta de activos financieros		13.290,64	7.867,63
3. Otros cobros de las actividades de inversión		0,00	1.238.407,44
4. Unidad de actividad		0,00	
D) Pagos:		243.398,75	147.685,11
5. Compra de inversiones reales		233.379,92	138.399,11
6. Compra de activos financieros		10.018,83	9.286,00
7. Otros pagos de las actividades de inversión		0,00	
8. Unidad de actividad		0,00	
Flujos netos de efectivo por actividades de inversión (+C-D)		-230.108,11	1.098.589,96
<b>III. FLUJOS DE EFECTIVO DE LAS ACTIVIDADES DE FINANCIACIÓN</b>			
E) Aumentos en el patrimonio:		0,00	
1. Aportaciones de la entidad o entidades propietarias		0,00	
F) Pagos a la entidad o entidades propietarias		0,00	
2. Devolución de aportaciones y reparto de resultados a la entidad o entidades propietarias		0,00	
G) Cobros por emisión de pasivos financieros:		0,00	
3. Obligaciones y otros valores negociables		0,00	
4. Préstamos recibidos		0,00	
5. Otras deudas		0,00	
H) Pagos por reembolso de pasivos financieros:		0,00	

**IV. Estado de flujos de efectivo**  
**EJERCICIO 2017**

(euros)

DESCRIPCIÓN	Notas en Memoria	EJ. N	EJ. N - 1
6. Obligaciones y otros valores negociables		0,00	
7. Préstamos recibidos		0,00	
8. Otras deudas		0,00	
Flujos netos de efectivo por actividades de financiación (+E-F+G-H)		0,00	
<b>IV. FLUJOS DE EFECTIVO PENDIENTES DE CLASIFICACIÓN</b>			
I) Cobros pendientes de aplicación		0,00	
J) Pagos pendientes de aplicación		109.640,08	27.437,96
Flujos netos de efectivo pendientes de clasificación (+I-J)		-109.640,08	-27.437,96
<b>V. EFECTO DE LAS VARIACIONES DE LOS TIPOS DE CAMBIO</b>		0,00	
<b>VI. INCREMENTO/DISMINUCIÓN NETA DEL EFECTIVO Y ACTIVOS LÍQUIDOS EQUIVALENTES AL EFECTIVO (I+II+III+IV+V)</b>		-264.782,48	1.176.316,85
Efectivo y activos líquidos equivalentes al efectivo al inicio del ejercicio		1.177.019,44	702,59
Efectivo y activos líquidos equivalentes al efectivo al final del ejercicio		912.236,96	1.177.019,44

V. Estado de liquidación del presupuesto  
V.1 Liquidación del presupuesto de gastos  
EJERCICIO 2017

PROGRAMA/CAPITULO	CRÉDITOS PRESUPUESTARIOS			GASTOS COMPROMETIDOS	OBLIGACIONES RECONOCIDAS NETAS	PAGOS	OBLIGACIONES PENDIENTES DE PAGO A 31 DE DIC	REMANENTES DE CRÉDITO
	INICIALES	MODIFICACIONES	DEFINITIVOS					
(462M) INVESTIGACION Y ESTUDIOS SOCIOLOGICOS Y CONSTITUCIONALES	8.047.620,00	0,00	8.047.620,00	6.642.185,89	6.438.880,66	6.341.581,33	97.299,33	1.608.739,34
1.GASTOS DE PERSONAL	3.315.910,00	0,00	3.315.910,00	3.313.973,00	3.127.766,08	3.127.766,08	0,00	188.143,92
2.GASTOS CORRIENTES EN BIENES Y SERVICIOS	4.044.630,00	0,00	4.044.630,00	2.672.105,26	2.656.585,55	2.630.283,92	26.301,63	1.388.044,45
4.TRANSFERENCIAS CORRIENTES	375.060,00	0,00	375.060,00	354.628,88	353.050,28	340.132,58	12.917,70	22.009,72
6.INVERSIONES REALES	300.000,00	0,00	300.000,00	291.459,92	291.459,92	233.379,92	58.080,00	8.540,08
8.ACTIVOS FINANCIEROS	12.020,00	0,00	12.020,00	10.018,83	10.018,83	10.018,83	0,00	2.001,17
<b>Total</b>	<b>8.047.620,00</b>	<b>0,00</b>	<b>8.047.620,00</b>	<b>6.642.185,89</b>	<b>6.438.880,66</b>	<b>6.341.581,33</b>	<b>97.299,33</b>	<b>1.608.739,34</b>

V.2 Liquidación del presupuesto de ingresos  
EJERCICIO 2017

CAPITULO	PREVISIONES PRESUPUESTARIAS			DERECHOS ANULADOS	DERECHOS RECONOCIDOS CANCELADOS	DERECHOS RECONOCIDOS NETOS	RECAUDACIÓN NETA	DERECHOS PENDIENTES DE COBRO A 31 DE DIC	EXCESO \ DEFECTO DE PREVISIÓN (*)
	INICIALES	MODIFICACIONES	DEFINITIVOS						
3. TASAS, PRECIOS PUBLICOS Y OTROS INGRESOS	609.710,00	0,00	609.710,00	0,00	641.766,98	641.766,98	318.938,00	322.828,98	32.056,98
4. TRANSFERENCIAS CORRIENTES	5.220.840,00	0,00	5.220.840,00	0,00	5.220.840,00	5.220.840,00	3.909.243,00	1.311.597,00	0,00
7. TRANSFERENCIAS DE CAPITAL	50.980,00	0,00	50.980,00	0,00	50.980,00	50.980,00	38.232,00	12.748,00	0,00
8. ACTIVOS FINANCIEROS	2.166.090,00	0,00	2.166.090,00	0,00	13.290,64	13.290,64	13.290,64	0,00	1.270,64
<b>Total</b>	<b>8.047.620,00</b>	<b>0,00</b>	<b>8.047.620,00</b>	<b>0,00</b>	<b>5.926.877,62</b>	<b>5.926.877,62</b>	<b>4.279.703,64</b>	<b>1.647.173,98</b>	<b>33.327,62</b>

\* Para el cálculo de esta columna no se incluyen las previsiones de ingresos del artículo 87-Remanente de Tesorería, y en su caso, el artículo 57- Resultados de operaciones comerciales debido a que en ningún caso dan lugar a liquidación de derechos.

**V.4 Resultado presupuestario  
EJERCICIO 2017**

CONCEPTOS	DERECHOS RECONOCIDOS NETOS	OBLIGACIONES RECONOCIDAS NESTAS	AJUSTES	RESULTADO PRESUPUESTARIO
a. Operaciones corrientes	5.862.606,98	6.137.401,91		-274.794,93
b. Operaciones de capital	50.980,00	291.459,92		-240.479,92
c. Operaciones comerciales	0,00	0,00		0,00
1. Total operaciones no financieras (a+b+c)	5.913.586,98	6.428.861,83		-515.274,85
d. Activos financieros	13.290,64	10.018,83		3.271,81
e. Pasivos financieros	0,00	0,00		0,00
2. Total operaciones financieras (d+e)	13.290,64	10.018,83		3.271,81
I. RESULTADO PRESUPUESTARIO DEL EJERCICIO (I = 1+2)	5.926.877,62	6.438.880,66		-512.003,04
AJUSTES:				
3. Créditos gastados financiados con remanente de tesorería no afectado			0,00	
4. Desviaciones de financiación negativas del ejercicio			0,00	
5. Desviaciones de financiación positivas del ejercicio			0,00	
II. TOTAL AJUSTES (II = 3+4-5)			0,00	
RESULTADO PRESUPUESTARIO AJUSTADO (I+II)				-512.003,04

***CENTRO DE INVESTIGACIONES SOCIOLOGICAS*****EJERCICIO 2017****MEMORIA****VI. 1. ORGANIZACIÓN Y ACTIVIDAD.-**

El Centro de Investigaciones Sociológicas (CIS) es un organismo autónomo de carácter administrativo, con personalidad jurídica y patrimonio propios, adscrito al Ministerio de la Presidencia, siendo su norma fundacional la Ley 4/1990, de 29 de Junio, de Presupuestos Generales del Estado de dicho año, que transforma en organismo autónomo la anterior Dirección General del Centro de Investigaciones Sociológicas -incardinada en el Ministerio de la Presidencia desde 1977 por transformación, a su vez, del extinto Instituto de la Opinión Pública (I.O.P.)-.

Con posterioridad, la Ley 39/1995, de 19 de diciembre, de Organización del Centro de Investigaciones Sociológicas, dotaba a éste de una regulación jurídica que precisaba mejor los términos del acceso público a los resultados de su actividad científica y aseguraba, una mayor vinculación del CIS con las Cortes Generales, con la finalidad de facilitar un mejor conocimiento de la sociedad española a sus legítimos representantes.

Desde 1997, el Real Decreto 1214/1997, de 18 de julio, en desarrollo de la Ley 39/1995 da cabal ejecución a las previsiones legales contenidas en la misma, deroga el Real Decreto 1526/1990 por el que se organizaba el CIS desde 1990, y adapta el centro al tipo de organismo autónomo regulado en la Ley 6/1997, de 14 de abril, de Organización y Funcionamiento de la Administración General del Estado como exigía su Disposición Transitoria 3ª.

La Ley 53/2002, de 30 de diciembre, de Medidas Fiscales, Administrativas y de Orden Social, en su artículo 83, modificó mínimamente el artículo 5 de la Ley reguladora del Centro en lo que concierne al régimen legal de la investigación mediante encuestas. Se trata de una modificación que no afecta a los principios básicos de actuación y que implica que las tareas de los encuestadores que trabajan para el CIS y su régimen de actuación se regulan por la Ley de Contratos del Sector Público.

El Real Decreto 923/2009, de 29 de mayo, modificó el Real Decreto 1214/1997, de 18 de julio, por el que se establece la organización del Centro de Investigaciones Sociológicas para constituir al CIS en medio propio y servicio técnico de la

Administración General del Estado de acuerdo con lo previsto en la Ley de Contratos del Sector Público.

Finalmente también es importante mencionar la Orden PRE 3188/2008, de 30 de octubre, por la que se regula el acceso al Banco de Datos del Centro de Investigaciones Sociológicas, que supuso la puesta a disposición de los ciudadanos e instituciones del acceso a los ficheros de microdatos de las encuestas de carácter político o electoral, previamente anonimizados, así como la documentación necesaria para la utilización de los mismos.

En cuanto a su tarea principal el Centro de Investigaciones Sociológicas tiene por finalidad el estudio científico de la sociedad española, principalmente a través de la investigación mediante encuesta. Desde su creación hasta finales de 2017, el CIS ha contribuido, mediante la realización de una multiplicidad de estudios de opinión pública a un mejor conocimiento de las actitudes y valores de la población española.

Y sus funciones, de acuerdo con lo señalado en el artículo 3 de la Ley 39/1995 y el R.D 1.214/1997, son las siguientes:

- a) La programación, diseño y realización de estudios que contribuyan al conocimiento científico de la sociedad española, principalmente mediante la ejecución de las encuestas que sean necesarias para llevar a cabo dichos estudios.
- b) La programación, diseño y realización de estudios que contribuyan al conocimiento científico de la realidad social de las diferentes Comunidades Autónomas, cuando proceda, mediante la suscripción por el centro, de los oportunos convenios de cooperación con las mismas.
- c) La realización de estudios que proporcionen diagnósticos sobre situaciones y asuntos sociales y sirvan de orientación a los poderes públicos en sus iniciativas normativas y ejecutivas.
- d) La creación y mantenimiento de bases de datos en las materias de su competencia.
- e) El desarrollo de trabajos de documentación y la difusión de los resultados de la actividad científica del organismo, así como de otros estudios de naturaleza académica que contribuyan al conocimiento científico de la sociedad española.
- f) La promoción y estímulo de la investigación social aplicada, mediante la organización de cursos y seminarios, la convocatoria de becas, ayudas y premios, y la participación en programas de formación de técnicos y especialistas en la materia.
- g) El fomento de la colaboración científica con centros universitarios y de investigación para la realización de proyectos de investigación conjuntos,

para la **formación de investigadores** en ciencias sociales, para la participación en **reuniones y congresos**, tanto a nivel nacional como internacional, y para la realización de **planes de intercambio y cooperación** con entidades españolas y extranjeras especializadas.

Estas funciones son desarrolladas de acuerdo con los principios de objetividad y neutralidad en su actuación, de transparencia y acceso público e igual a los resultados de su actividad científica y de respeto a los derechos de los ciudadanos y al secreto estadístico. A su vez, el desarrollo más concreto de estos principios se hace patente en las siguientes actuaciones, llevándose a cabo las tres primeras por conducto del Ministerio de la Presidencia y para las Administraciones Territoriales:

- a) En el primer trimestre de cada año se eleva a las Cortes Generales la Memoria relativa a la ejecución del programa correspondiente al año anterior.
- b) Trimestralmente se eleva a las Cortes Generales la relación circunstanciada de los trabajos finalizados e ingresados en el Banco de Datos del CIS.
- c) Se remiten, también, a las Cortes Generales los avances provisionales de los resultados de las encuestas que se refieren a intención de voto y/o valoración de partidos o líderes políticos, dentro de los 15 días siguientes a la fecha de finalización de los trabajos de campo, de la codificación y de la grabación de los datos. Igual proceso se lleva a cabo con las Asambleas Legislativas de las Comunidades Autónomas cuando el ámbito territorial de la encuestas corresponda al de una o varias CCAA respectivamente.
- d) Los resultados completos de todas las encuestas realizadas por el CIS se ponen a disposición de cualquier usuario para su utilización pública, dentro del plazo de tres meses (salvo los que realiza por encargo o convenio con otras instituciones que adquieren su propiedad, no pudiendo ingresar en el Banco de Datos hasta transcurrido un año).

En cuanto a su estructura orgánica, los órganos del Centro de Investigaciones Sociológicas son:

- La Presidencia, con rango de Dirección General.
- La Secretaría General, con rango de Subdirección General.
- El Departamento de Investigación, con rango de Subdirección General.
- El Departamento de Banco de Datos, con rango de Subdirección General.
- El Departamento de Publicaciones y Fomento de la Investigación, con rango de Subdirección General.



Durante 2017:

- La Presidencia ha sido ejercida por **D. CRISTOBAL TORRES ALBERO**, del Cuerpo de Catedráticos de Universidad (Universidad Complutense de Madrid, Área de Sociología), nombrado titular del Centro por el Real Decreto 719/2016, de 23 de diciembre, (BOE núm.310 de 24/12/2016).
- La Secretaría General ha sido desempeñada por **D<sup>a</sup> MARÍA FERNÁNDEZ SÁNCHEZ**, perteneciente al Cuerpo Superior de Administradores Civiles del Estado fue nombrada por Orden PRE/1176/2011, de 5 de mayo (BOE núm. 113 de 12 de mayo).
- La titularidad del Departamento de Investigación correspondió a **D<sup>a</sup> BERTA ÁLVAREZ-MIRANDA NAVARRO**, perteneciente al Cuerpo de Profesores Titulares de Universidad (Universidad Complutense de Madrid, Área de Sociología) hasta el 28 de febrero. El profesor **D. LUIS AYUSO SÁNCHEZ**, también del Cuerpo de Profesores titulares de Universidad (Universidad de Málaga) asumió el cargo de este Departamento el 1 de marzo de 2017.
- El Departamento de Banco de Datos ha sido dirigido por **D. JOSÉ LUIS SAN MARTÍN RODRÍGUEZ**, ingeniero de telecomunicaciones, perteneciente al Cuerpo Superior de Sistemas y Tecnologías de la Información de la Administración General del Estado, fue nombrado por Orden PRE/302/2016, de 29 de febrero (BOE núm. 60 de 10 de marzo).
- Y, finalmente, **D<sup>a</sup> CRISTINA RODRIGUEZ VELA** ocupa la dirección del Departamento de Publicaciones y Fomento de la Investigación, pertenece a la Escala Técnica de Gestión de Organismos Autónomos fue nombrada por Orden PRE/1175/2011, de 5 de mayo (BOE núm. 113 de 12 de mayo).

Cabe añadir que, con carácter funcional y directamente dependiente de la Presidencia, existe una Unidad de Apoyo con funciones de coordinación, asesoramiento y apoyo a la misma.

Finalmente, el artículo 11 de la Ley 39/1995 creó también un órgano consultivo, el **Consejo Asesor**, formado por personas de reconocido prestigio en el ámbito de las ciencias sociales, como órgano consultivo y de asesoramiento respecto de los proyectos de investigación, cuya regulación ha tenido su desarrollo definitivo en el Real Decreto 1214/1997, de 18 de julio, que reglamentariamente desarrolla la Ley 39/1995, de 19 de diciembre, de Organización del CIS.

## Organigrama

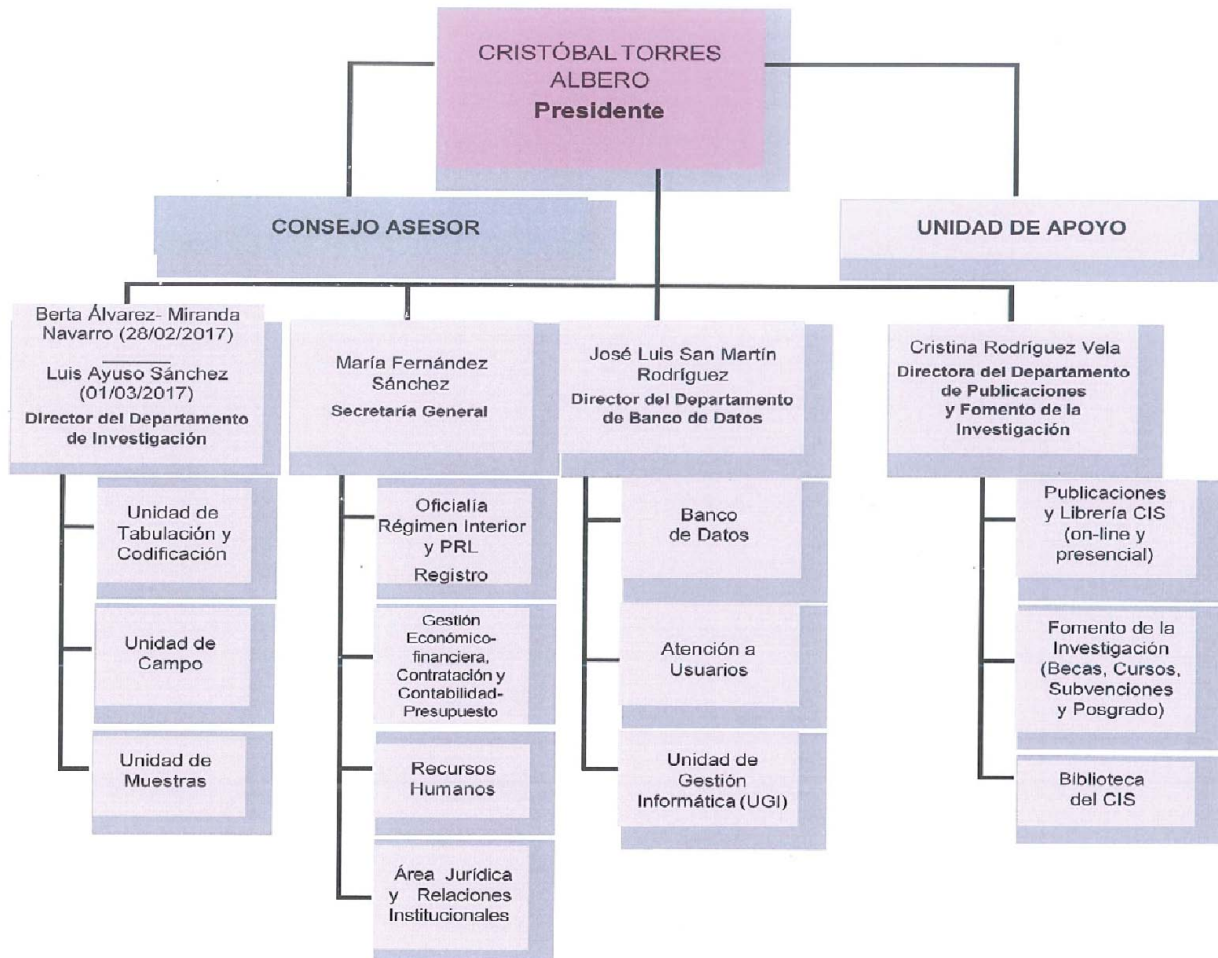

**En cuanto a los recursos económicos del organismo**, el Centro de Investigaciones Sociológicas cuenta, para el cumplimiento de sus fines, con los recursos económicos que al objeto vienen consignados en los Presupuestos Generales del Estado. Efectivamente, el artículo 12 de la Ley 39/1995, de Organización del CIS, dispone que los bienes y medios con que contará el organismo que son los siguientes:

- a) Los créditos y subvenciones que anualmente se consignan en los Presupuestos Generales del Estado.
- b) Los bienes y derechos que constituyen su patrimonio, así como los productos y ventas de los mismos.
- c) Los ingresos de derecho público y privado que le corresponden y, en particular, los que procedan de la venta de publicaciones, realización de cursos o seminarios, acceso al Banco de Datos, convenios de cooperación o de cualquier otra actividad relacionada con las funciones del centro.

Cuenta, además, con los servicios administrativos, con las instalaciones y con el material que constituyen su patrimonio.

El Organismo está exento del Impuesto de Sociedades, y se encuentra sujeto al IVA en las operaciones relacionadas con la venta de publicaciones y prestaciones de servicios (servicios de Banco de Datos).

**Respecto a los recursos humanos y personales** con que cuenta el organismo se gestionan desde la Secretaría General, por delegación expresa –contenida en el artículo 14 Real Decreto 1214/1997, de 18 de julio, de Organización del CIS- de las competencias que, en materia de personal, tiene atribuidas la Presidencia del Centro por la normativa general sobre función pública y organismos autónomos.

A 31 de diciembre de 2017, el personal total que prestaba servicios en el CIS ascendía a 86 efectivos reales, entre el personal funcionario directivo, técnico, y administrativo (41: 30 mujeres y 11 hombres) y el contratado en régimen laboral (45: 29 mujeres y 16 hombres). Durante el ejercicio el número medio de trabajadores ha sido de 89.

## VI. 2. BASES DE PRESENTACION DE LAS CUENTAS.-

### a) **Imagen fiel.**

Las cuentas anuales se han preparado a partir de los registros contables de la entidad, se expresan en euros, y se presentan de acuerdo con el contenido establecido en el artículo 128 de la Ley General Presupuestaria y en la Instrucción de Contabilidad de la Administración Institucional del Estado y con los principios contables públicos establecidos en la Ley General Presupuestaria y en el Plan General de Contabilidad Pública, con el objeto de mostrar la imagen fiel del patrimonio, de la situación financiera, del resultado económico patrimonial y de la ejecución de su presupuesto.

### b) **Comparación de la información.**

La estructura de las cuentas anuales no se ha modificado, lo que permite la comparación de las cuentas anuales del ejercicio con las del precedente.

### d) **Razones e incidencia en las cuentas anuales de los cambios en criterios de contabilización.**

Se han utilizado los mismos criterios de contabilización que en ejercicios precedentes.

## VI. 3. NORMAS DE RECONOCIMIENTO Y VALORACION.-

### a) **Inmovilizado Material.**

Las inversiones materiales se registran al coste de adquisición. Las cuotas de amortización del inmovilizado material se determinan por el método lineal. Se toma como vida útil el periodo establecido en las tablas de amortizaciones previstas en el anexo de la Resolución de la IGAE de 14 de diciembre de 1999, por la que se regulan determinadas operaciones contables a realizar a fin de ejercicio.

### b) **Inmovilizado Intangible.**

Las inversiones en dicho inmovilizado se registran al coste de adquisición. Las cuotas de amortización del mismo se determinan por el método lineal. Se toma como vida útil el periodo establecido en las tablas de amortizaciones previstas en el anexo de la Resolución de la IGAE de 14 de diciembre de 1999, por la que se regulan determinadas operaciones contables a realizar a fin de ejercicio.

### c) **Activos financieros.**

Créditos concedidos al personal de la entidad, con vencimiento superior a un año.

**d) Ingresos y gastos.**

Los gastos se imputan a la cuenta del resultado económico patrimonial siguiendo el criterio de devengo, es decir, en función de la corriente real de bienes y servicios que los mismos representan y con independencia del momento en que se produce la corriente monetaria o financiera derivada de ellos.

Respecto a la contabilización de los ingresos hay que distinguir entre los que se recaudan a través de ventanilla, para los que se utilizaría el criterio de caja y el resto de los ingresos del CIS para los que se utilizaría el criterio de devengo.

**e) Transferencias y subvenciones.**

Las transferencias y subvenciones, tanto corrientes como de capital, tanto recibidas como entregadas, se imputan a la cuenta de resultados siguiendo el criterio de devengo.

**VI. Resumen de la Memoria  
VI.4 Inmovilizado Material  
EJERCICIO 2017**

DESCRIPCIÓN Nº DE CUENTAS	SALDO INICIAL	ENTRADAS	AUMENTO	SALIDAS	DISMINUCIÓN	CORRECCIONES	AMORTIZACIONES	SALDO FINAL
1. Terrenos	2.541.247,46		0,00		0,00		0,00	2.541.247,46
210 (2810) (2910) (2990)								
2. Construcciones	1.204.782,23	120.765,39	0,00	93.713,30	0,00		11.504,80	1.220.329,52
211 (2811) (2911) (2991)								
3. Infraestructuras	0,00		0,00		0,00		0,00	0,00
212 (2812) (2912) (2992)								
4. Bienes del patrimonio histórico	0,00		0,00		0,00		0,00	0,00
213 (2813) (2913) (2993)								
5. Otro inmovilizado material	500.073,13	178.675,46	0,00	131.216,05	0,00		36.018,51	511.514,03
214,215,216,217,218,219, (2814) (2815) (2816) (2817) (2818) (2819) (2914) (2915) (2916) (2917) (2918) (2919) (2999)								
6. Inmovilizaciones en curso y anticipos	0,00	299.440,85	0,00	224.929,35	0,00		0,00	4.273.091,01
2300,2310,232,233,234,235,237,2390								
TOTAL	4.246.102,82	299.440,85	0,00	224.929,35	0,00		47.523,31	4.273.091,01

Se informará sobre lo que se indica en el punto 6 de la memoria.

**VI.5 Activos financieros. Estado resumen de la conciliación  
EJERCICIO 2017**

CLASES CATEGORIAS	ACTIVOS FINANCIEROS A LARGO PLAZO				ACTIVOS FINANCIEROS A CORTO PLAZO				TOTAL		
	INVERSIONES EN PATRIMONIO		VALORES REPRESENTATIVOS DE LA DEUDA		INVERSIONES EN PATRIMONIO		VALORES REPRESENTATIVOS DE LA DEUDA		EJ,N	EJ,N-1	
	EJ,N	EJ,N-1	EJ,N	EJ,N-1	EJ,N	EJ,N-1	EJ,N	EJ,N-1	EJ,N	EJ,N-1	
CREDITOS Y PARTIDAS A COBRAR	0,00		0,00		0,00	0,00	0,00	4.160,73	5.519,14	4.160,73	7.432,54
INVERSIONES MANTENIDAS HASTA EL VENCIMIENTO	0,00		0,00		0,00	0,00	0,00	0,00	0,00	0,00	0,00
ACTIVOS FINANCIEROS A VALOR RAZONABLE CON CAMBIO EN RESULTADOS	0,00		0,00		0,00	0,00	0,00	0,00	0,00	0,00	0,00
INVERSIONES EN ENTIDADES DEL GRUPO, MULTIGRUPO Y ASOCIADAS	0,00		0,00		0,00	0,00	0,00	0,00	0,00	0,00	0,00
ACTIVOS FINANCIEROS DISPONIBLES PARA LA VENTA	0,00		0,00		0,00	0,00	0,00	0,00	0,00	0,00	0,00
TOTAL	0,00		0,00		0,00	0,00	0,00	4.160,73	5.519,14	4.160,73	7.432,54

### VI.7 Transferencias, subvenciones y otros ingresos y gastos EJERCICIO 2017

F.14.1. Transferencias subvenciones y otros ingresos y gastos: Transferencias y subvenciones recibidas

"Sin Información"

F.14.2.1. Transferencias subvenciones y otros ingresos y gastos: Transferencias y subvenciones concedidas: Subvenciones corrientes

NORMATIVA	FINALIDAD	OBLIGACIONES RECONOCIDAS EN EL EJERCICIO	REINTEGRO	CAUSA DE REINTEGROS
AYUDAS CONVOCADAS POR EL CIS SEGUN ORDEN PRE 593/2016 DE 21 DE ABRIL	AYUDAS A LA INVESTIGACION SOCIOLOGICA	77.980,00	0,00	
AYUDAS DE VIAJE PARA LA REALIZACION DEL SEMINARIO DE SOCIOLOGIA EN LA UNIVERSIDAD DE HARVARD	AYUDAS DE VIAJE PARA EL SEMINARIO SOBRE INVEST.SOCIOI..EN LA UNIVERSIDAD DE HARVARD	12.917,70	0,00	
AYUDAS MATRICULA PARA EL XXVI CURSO DE POSGRADO DE FORMACION DE ESPECIALISTAS EN INVESTIGACION SOCIA	AYUDAS MATRICULA PARA EL XXVI CURSO DE POSGRADO DE FORMACION DE ESPECIALISTAS EN INVESTIGACION SOCIA	9.000,00	0,00	
BECAS CONVOCADAS POR EL CIS SEGUN ORDEN PRA 33/2017 DE 23 DE ENERO	BECAS A JOVENES INVESTIGADORES EN CIENCIAS SOCIALES	78.752,31	0,00	
TOTAL		178.650,01	0,00	

(euros)

Datos identificativos de la entidad receptora cuyo importe sea significativo:

"Sin Información"

F.14.2.2. Transferencias subvenciones y otros ingresos y gastos: Transferencias y subvenciones concedidas: Subvenciones de capital

Datos identificativos de la entidad receptora cuyo importe sea significativo:

"Sin Información"

F.14.2.3. Transferencias subvenciones y otros ingresos y gastos: Transferencias y subvenciones concedidas: Transferencias corrientes

NORMATIVA	OBLIGACIONES RECONOCIDAS EN EL EJERCICIO
CUOTA EXTERIOR DEL CONSORCIO DE INFRAESTRUCTURA EN CIENCIAS SOCIALES	175.176,00
TOTAL	175.176,00

Datos identificativos de la entidad receptora cuyo importe sea significativo:

"Sin Información"

F.14.2.4. Transferencias subvenciones y otros ingresos y gastos: Transferencias y subvenciones concedidas: Transferencias de capital

Datos identificativos de la entidad receptora cuyo importe sea significativo:

"Sin Información"

F.14.3. Transferencias subvenciones y otros ingresos y gastos: Otros ingresos y gastos

Datos identificativos de la entidad receptora cuyo importe sea significativo:

"Sin Información"



VI.9. Información presupuestaria  
EJERCICIO 2017

a.1 Compromisos de gasto con cargo a presupuestos de ejercicios posteriores

Partida presupuestaria	Descripción	COMPROMISOS DE GASTOS ADQUIRIDOS CON CARGO AL PRESUPUESTO DEL EJERCICIO					EJERCICIOS SUCESIVOS
		EJERCICIO N+1	EJERCICIO N+2	EJERCICIO N+3	EJERCICIO N+4	EJERCICIO N+5	
25 462M 205	ARRENDAMIENTO MOBILIARIO Y ENSERES	25.395,48	0,00	0,00	0,00	0,00	0,00
25 462M 212	EDIFICIOS Y OTRAS CONSTRUCC	6.534,24	224,86	0,00	0,00	0,00	0,00
25 462M 216	EQUIPOS PROCESOS DE INFORMAC	54.042,89	0,00	0,00	0,00	0,00	0,00
25 462M 22000	ORDINARIO NO INVENTARIABLE	21.850,55	0,00	0,00	0,00	0,00	0,00
25 462M 22100	ENERGIA ELECTRICA	31.482,10	0,00	0,00	0,00	0,00	0,00
25 462M 22602	PUBLICIDAD Y PROPAGANDA	21.721,92	0,00	0,00	0,00	0,00	0,00
25 462M 22706	ESTUDIOS Y TRABAJOS TECNICOS	235.284,87	1.376,47	0,00	0,00	0,00	0,00
25 462M 620	INVERSION NUEVA ASOCIADA AL FUNCIONAMIENTO OPERATIVO DE LOS SERVICIOS	7.155,45	0,00	0,00	0,00	0,00	0,00
25 462M 630	INVERSION DE REPOSICION ASOCIADA AL FUNCIONAMIENTO OPERAT. SERVICIOS	21.664,60	0,00	0,00	0,00	0,00	0,00
	TOTAL	425.132,10	1.601,33	0,00	0,00	0,00	0,00

a.2 Compromisos de gasto de carácter plurianual que no se hayan podido imputar al presupuesto corriente

APLICACIÓN PRESUPUESTARIA	IMPORTE	Nº DE OPERACIONES
TOTAL	0,00	0,00



b) Estado del remanente de tesorería  
EJERCICIO 2017

Nº DE CUENTAS	COMPONENTES	EJERCICIO N			EJERCICIO N-1		(euros)
57, 556	1.(+) Fondos líquidos			836.174,42			1.177.019,44
	2.(+) Derechos pendientes de cobro						
430	- (+) del Presupuesto corriente			1.647.173,98			2.423.662,48
431	- (+) de Presupuestos cerrados			694,52			
246, 247, 260, 265, 440, 442, 449, 456, 470, 471, 472, 537, 538, 550, 565, 566, 5321	- (+) de operaciones no presupuestarias			36.765,94			
435, 436	- (+) de operaciones comerciales			0,00			
	3.(-) Obligaciones pendientes de pago						
400	- (+) del Presupuesto corriente			97.299,33			591.081,44
401	- (+) de Presupuestos cerrados			0,00			
167, 168, 180, 185, 410, 412, 419, 453, 456, 475, 476, 477, 517, 518, 550, 560, 561	- (+) de operaciones no presupuestarias			111.614,71			
405, 406	- (+) de operaciones comerciales			0,00			
	4.(+) Partidas pendientes de aplicación						
554, 559	- (-) cobros realizados pendientes de aplicación definitiva			0,00			1.791,21
555, 5561, 5585	- (+) pagos realizados pendientes de aplicación definitiva			187.493,83			
	I. Remanente de tesorería total (1 + 2 - 3 + 4)						
	II. Exceso de financiación afectada						
295, 298, 490, 595, 598	III. Saldos de dudoso cobro						
	IV. Remanente de tesorería no afectado = (I - II - III)						
				2.499.388,65			3.011.391,69
				0,00			
				0,00			
				2.499.388,65			3.011.391,69

c) Balance de resultados e informe de gestión  
EJERCICIO 2017

A) GRADO DE REALIZACIÓN DE OBJETIVOS				(euros)			
PROGRAMAS DE GASTOS	OBJETIVO	ACTIVIDADES	INDICADOR	PREVISTO	REALIZADO	DESVIACIONES	
CÓDIGO	DESCRIPCIÓN					ABSOLUTAS	%
462M	Investigación y estudios sociológicos y constitucionales		De resultados:	0,00	0,00	0,00	0,00
	1. Conocimiento de los estados de opinión y de la realidad social		1. Encuestas y sondeos con red de campo propia del CIS	55,00	32,00	-23,00	-41,82
			1.1. Estudios propios	49,00	33,00	-16,00	-32,65
			1.2. Encuestas por Convenio y/o Encomienda con Organismos de la Admon.	5,00	9,00	4,00	80,00
			1.3. Encuestas por Convenio y/u otros instrumentos con Organismos	2,00	2,00	0,00	0,00
			2. Encuestas y sondeos contratados	13,00	13,00	0,00	0,00
			1. Publicaciones REIS (Nº)	4,00	4,00	0,00	0,00
	2. Divulgación de la investigación y asesoramiento, mediante publicaciones y elaboración de dossieres de Banco de Datos		2. Publicaciones REIS (ejemplares)	2.000,00	1.800,00	-200,00	-10,00
			3. Colecciones editoriales	2,00	2,00	0,00	0,00
			4. Colecciones editoriales (ejemplares)	9.070,00	9.600,00	530,00	5,84
			5. Textos fuera de colecciones (Nº)	2,00	2,00	0,00	0,00

c) Balance de resultados e informe de gestión  
EJERCICIO 2017

PROGRAMAS DE GASTOS	DESCRIPCIÓN	OBJETIVO	ACTIVIDADES	INDICADOR	PREVISTO	REALIZADO	DESVIACIONES	
							ABSOLUTAS	%
				6. Textos fuera de colecciones (ejemplares)	630,00	650,00	20,00	3,17
				7. Adquisición derechos edición (derechos)	14,00	11,00	-3,00	-21,43
				8. Estudios incorporados al Banco de Datos (encuestas)	60,00	61,00	1,00	1,67
				9. Preguntas incorporadas al Banco de Datos (preguntas)	4.122,00	2.718,00	-1.404,00	-34,06
				10. Series de preguntas incorporadas al Banco de Datos (series)	40,00	158,00	118,00	295,00
				11. Visitas página principal CIS (Nº)	15.550.000,00	15.750.642,00	200.642,00	1,29
				12. L.Descargas de microdatos desde la página web (descargas)	25.000,00	25.030,00	30,00	0,12
				De resultados:	0,00	0,00	0,00	0,00
		3. Actualización y perfeccionamiento en las técnicas de investigación y fomento de la investigación sociológica		1. Ayudas y premios a la investigación	0,00	0,00	0,00	0,00
				2. Becas de formación a jóvenes investigadores	10,00	10,00	0,00	0,00
				3. Cursos postgrado de técnicas de investigación social empírica	10,00	10,00	0,00	0,00

B) COSTE DE LOS OBJETIVOS REALIZADOS

PROGRAMAS DE GASTOS	DESCRIPCIÓN	OBJETIVO	ACTIVIDADES	COSTE PREVISTO	COSTE REALIZADO	DESVIACIONES	
						ABSOLUTAS	%
462M	Investigación y estudios sociológicos y constitucionales	1. Conocimiento de los estados de opinión y de la realidad social 2. Divulgación de la investigación y asesoramiento, mediante publicaciones y elaboración de soportes de Banco de Datos 3. Actualización y perfeccionamiento en las técnicas de investigación y fomento de la investigación sociológica	Realización de estudios y encuestas de opinión Edición, publicación y difusión de publicaciones del CIS y actividades de difusión del Banco de Datos Ayudas, becas y Curso de Postgrado	0,00	4.171.059,77	4.171.059,77	0,00
				0,00	1.498.438,73	1.498.438,73	0,00
				0,00	565.336,07	565.336,07	0,00

**VI.10 Indicadores financieros, patrimoniales y presupuestarios**  
**EJERCICIO 2017**

(euros)

**Indicadores financieros y patrimoniales**

a) LIQUIDEZ INMEDIATA:	35,97	:	Fondos líquidos	912.236,96			
			Pasivo corriente	2.535.816,79			
b) LIQUIDEZ A CORTO PLAZO	190,97	:	Fondos líquidos + Derechos pendientes de cobro	912.236,96	+	3.930.452,87	
			Pasivo corriente	2.535.816,79			
c) LIQUIDEZ GENERAL	190,97	:	Activo Corriente	4.842.689,83			
			Pasivo corriente	2.535.816,79			
d) ENDEUDAMIENTO	27,82	:	Pasivo corriente + Pasivo no corriente	2.535.816,79	+	0,00	
			Pasivo corriente + Pasivo no corriente + Patrimonio neto	2.535.816,79	+	0,00	6.579.964,05
e) RELACIÓN DE ENDEUDAMIENTO	0,00	:	Pasivo corriente	2.535.816,79			
			Pasivo no corriente	0,00			
f) CASH-FLOW	3.382,64	:	Pasivo corriente + Pasivo no corriente	2.535.816,79	+	0,00	
			Flujos netos de gestión	74.965,71			

**VI.10 Indicadores financieros, patrimoniales y presupuestarios**  
**EJERCICIO 2017**

(euros)

g) RATIOS DE LA CUENTA DEL RESULTADO ECONÓMICO PATRIMONIAL

1) Estructura de los ingresos

INGRESOS DE GESTIÓN ORDINARIA (IGOR)			
ING. TRIB. / IGOR	TRANFS / IGOR	VN y PS / IGOR	Resto IGOR / IGOR
0,00	90,36	9,64	0,00

2) Estructura de los gastos

GASTOS DE GESTIÓN ORDINARIA (GGOR)		
G. PERS. / GGOR	TRANFS / GGOR	Resto GGOR / GGOR
47,08	5,32	0,00
		47,59

3) Cobertura de los gastos corrientes

112,32 : Gastos de gestión ordinaria 6.639.832,65  
Ingresos de gestión ordinaria 5.911.418,77

### VI.10 Indicadores financieros, patrimoniales y presupuestarios EJERCICIO 2017

(euros)

#### Indicadores presupuestarios

a) Del presupuesto de gastos corrientes:			
1) EJECUCIÓN DEL PRESUPUESTO DE GASTOS	80,01	:	Obligaciones reconocidas netas 6.438.880,66
			Créditos totales 8.047.620,00
2) REALIZACIÓN DE PAGOS	98,49	:	Pagos realizados 6.341.581,33
			Obligaciones reconocidas netas 6.438.880,66
3) ESFUERZO INVERSOR	4,53	:	Obligaciones reconocidas netas (Capítulo 6 + 7) 291.459,92
			Total obligaciones reconocidas netas 6.438.880,66
4) PERIODO MEDIO DE PAGO	5,52	:	Obligaciones pendientes de pago x 365 35.514.255,45
			Obligaciones reconocidas netas 6.438.880,66

VI.10 Indicadores financieros, patrimoniales y presupuestarios  
EJERCICIO 2017

(euros)

b) Del presupuesto de ingresos corriente:				
1) EJECUCIÓN DEL PRESUPUESTO DE INGRESOS	73,65	:	Derechos reconocidos netos	5.926.877,62
			Previsiones definitivas	8.047.620,00
2) REALIZACIÓN DE COBROS	72,21	:	Recaudación neta	4.279.703,64
			Derechos reconocidos netos	5.926.877,62
3) PERIODO MEDIO DE COBRO	101,44	:	Derechos pendientes de cobro x 365	601.218.502,70
			Derechos reconocidos netos	5.926.877,62
c) De presupuestos cerrados:			Pagos	499.096,04
1) REALIZACIÓN DE PAGOS	100,00	:	Saldo inicial de obligaciones (+/- modificaciones y anulaciones)	499.096,04

**VI.10 Indicadores financieros, patrimoniales y presupuestarios**  
**EJERCICIO 2017**

(euros)

	Cobros	
2) REALIZACIÓN DE COBROS	99,97	2.384.697,39
		Saldo inicial de derechos (+/- modificaciones y anulaciones)
		2.385.391,91

**VI. 11. HECHOS POSTERIORES AL CIERRE.-**

No se ha producido ningún hecho con posterioridad al cierre que afecte a las cuentas anuales del ejercicio.

**Los siguientes modelos de la Cuenta no tienen contenido:**

- V. 3. Resultado de operaciones comerciales.
- VI. 6. Pasivos financieros: Situación y movimientos de las deudas. Resumen por categorías (punto 10.1.c) de la Memoria.
- VI. 8. Provisiones y contingencias (punto 15 de la Memoria)



**AUDITORÍA DE CUENTAS ANUALES**  
**Centro de Investigaciones Sociológicas**  
**Plan de Auditoría 2018**  
**Código AUDInet 2018/243**  
**Intervención Delegada en el Centro de**  
**Investigaciones Sociológicas**

## ÍNDICE

- I. INTRODUCCIÓN.
- II. OBJETIVO Y ALCANCE DEL TRABAJO: RESPONSABILIDAD DE LOS AUDITORES.
- III. OPINIÓN.
- IV. INFORME SOBRE OTROS REQUERIMIENTOS LEGALES O REGLAMENTARIOS.

### I. INTRODUCCIÓN

La Intervención General de la Administración del Estado, a través de la Intervención Delegada en el Centro de Investigaciones Sociológicas en uso de las competencias que le atribuye el artículo 168 de la Ley General Presupuestaria ha auditado las cuentas anuales de 2017 que comprenden, el balance de situación a 31 de diciembre de 2017, la cuenta de resultado económico-patrimonial, el estado de liquidación del presupuesto, el estado de cambios en el patrimonio neto, el estado de flujos de efectivo y la memoria correspondientes al ejercicio anual terminado en dicha fecha.

El Presidente del Centro de Investigaciones Sociológicas es responsable de la formulación de las cuentas anuales de la entidad de acuerdo con el marco de información financiera que se detalla en la nota 1 de la memoria adjunta y en particular de acuerdo con los principios y criterios contables. Asimismo, es responsable del control interno que considere necesario para permitir que la preparación de las citadas cuentas anuales esté libre de incorrección material.

Las cuentas anuales a las que se refiere el presente informe fueron formuladas por el Presidente del organismo el 26 de marzo de 2018 y fueron puestas a disposición de la Intervención Delegada el 26 de marzo de 2018.

La información relativa a las cuentas anuales queda contenida en el fichero 25102\_2017\_F\_180323\_141247\_Cuenta.zip, cuyo resumen electrónico se corresponde con 4F6BD5B629086FBE90F1C54106DD23EE77C3530209D5CCE3222E4BB4ADD7AB49 y está depositado en la aplicación RED.Coa de la Intervención General de la Administración del Estado.

## II. OBJETIVO Y ALCANCE DEL TRABAJO: RESPONSABILIDAD DE LOS AUDITORES

Nuestra responsabilidad es emitir una opinión sobre si las cuentas anuales adjuntas expresan la imagen fiel, basada en el trabajo realizado de acuerdo con las Normas de Auditoría del Sector Público. Dichas normas exigen que planifiquemos y ejecutemos la auditoría con el fin de obtener una seguridad razonable, aunque no absoluta, de que las cuentas anuales están libres de incorrección material.

Una auditoría conlleva la aplicación de procedimientos para obtener evidencia adecuada y suficiente sobre los importes y la información recogida en las cuentas anuales. Los procedimientos seleccionados dependen del juicio del auditor, incluida la valoración de los riesgos de incorrección material en las cuentas anuales. Al efectuar dichas valoraciones del riesgo, el auditor tiene en cuenta el control interno relevante para la preparación y presentación razonable por parte del gestor de las cuentas anuales, con el fin de diseñar los procedimientos de auditoría que sean adecuados en función de las circunstancias, y no con la finalidad de expresar una opinión sobre la eficacia del control interno de la entidad. Una auditoría también incluye la evaluación de la adecuación de los criterios contables y de la razonabilidad de las estimaciones contables realizadas por el gestor, así como la evaluación de la presentación global de las cuentas anuales.

Consideramos que la evidencia de auditoría que hemos obtenido proporciona una base suficiente y adecuada para emitir nuestra opinión de auditoría.

## III. OPINIÓN

En nuestra opinión, las cuentas anuales adjuntas expresan, en todos los aspectos significativos, la imagen fiel del patrimonio y de la situación financiera del Centro de Investigaciones Sociológicas a 31 de diciembre de 2017, así como de sus resultados, de sus flujos de efectivo y del estado de liquidación del presupuesto correspondientes al ejercicio anual terminado en dicha fecha, de conformidad con el marco normativo de información financiera que resulta de aplicación y, en particular con los principios y criterios contables y presupuestarios contenidos en el mismo.

## IV. INFORME SOBRE OTROS REQUERIMIENTOS LEGALES O REGLAMENTARIOS

La entidad auditada presenta, en las notas 23.8, 24, 25 y 26 de la memoria adjunta, información referida al Balance de resultados e informe de gestión, a los Indicadores financieros, patrimoniales y presupuestarios, al coste de las actividades y a los Indicadores de gestión de acuerdo con lo previsto en la Orden EHA1037/2010, de 13 de abril, por la que se aprueba el Plan General de

Contabilidad Pública, con la Orden EHA/2045/2011, de 14 de julio, por la que se aprueba la Instrucción de Contabilidad para la Administración Institucional del Estado y la Resolución de 28 de julio de 2011, de la Intervención General del Estado, por la que se regulan los criterios para la elaboración de la información sobre costes de las actividades e indicadores de gestión, correspondientes al ejercicio 2017.

En la nota 23.8 Balance de resultados e informe de gestión se han detectado errores y omisiones, y el importe del cuadro B) Coste de los objetivos realizados no coincide con los costes totales del ejercicio. La nota 24 se ha cumplimentado correctamente. Respecto a las notas 25 y 26 no nos ha sido posible comprobar que la información esté libre de errores u omisiones de acuerdo con lo establecido en la regulación indicada ni que sea razonablemente coherente con la información contable auditada.

*El presente informe de auditoría ha sido firmado electrónicamente a través de la aplicación Registro Digital de Cuentas Públicas (RED.coa) de la Intervención General de la Administración del Estado por el Director del Control y la Interventora Delegada en el Centro de Investigaciones Sociológicas, en Madrid, a 27 de junio de 2018.*