

M^o DE OBRAS PUBLICAS Y URBANISMO

2426

ORDEN de 17 de octubre de 1980 por la que se aprueban los documentos «Obras de paso de carreteras. Colección de estribos de hormigón armado. Tipo EV-1», «Obras de paso de carreteras. Colección de estribos de hormigón armado. Tipo EV-2» y «Obras de paso de carreteras. Colección de estribos de hormigón armado. Tipo EV-3».

Ilustrísimo señor:

Desde la entrada en vigor de la Ley 51/1974, de 19 de diciembre, de Carreteras, de acuerdo con el artículo cinco, número seis, de la misma, este Ministerio viene revisando y actualizando la normativa técnica vigente en la materia.

Esta comprobada desde hace varios años la eficacia y utilidad del empleo de colecciones oficiales de modelos de los elementos que más se repiten en las carreteras, como son las obras de fábrica y puentes de luces moderadas que, además de ahorrar la repetición de cálculos y dibujos, permitan determinar con facilidad y suficiente aproximación la solución más idónea en cada caso.

En la actualidad están vigentes varias colecciones de losas de hormigón armado, de losas pretepsadas, de tramos con vigas de hormigón pretensado y de estribos y pilas para ellas, así como una colección de pasarelas.

Como complemento de las mismas, la Dirección General de Carreteras ha considerado preciso preparar colecciones de estribos del tipo llamado «en vuelta», las cuales son objeto de la presente Orden y han sido informadas favorablemente por la Comisión Permanente de Normas del citado Centro directivo.

De acuerdo con lo expuesto,

Este Ministerio, en virtud de las facultades que le concede el artículo 5.º, número 8, de la Ley 51/1974, de 19 de diciembre, de Carreteras, y a propuesta de la Dirección General de Carreteras, ha dispuesto:

1. Aprobar los siguientes documentos que figuran como anexo a esta Orden:

Obras de paso de carreteras. Colección de estribos de hormigón armado. Tipo EV-1.

Obras de paso de carreteras. Colección de estribos de hormigón armado. Tipo EV-2.

Obras de paso de carreteras. Colección de estribos de hormigón armado. Tipo EV-3.

2. El uso de dichas colecciones no es obligatorio, debiendo considerarse en cada caso si las soluciones que en ellas figuran son las más adecuadas al mismo.

3. Justificando el uso, en su caso, el proyectista queda eximido de incluir en el proyecto los cálculos justificativos y mediciones detalladas del estribo de que se trate.

4. No habiéndose considerado en el cálculo de los estribos de estas colecciones los efectos sísmicos, éstos no son de aplicación directa en zonas sísmicas. No obstante, si se desea utilizar sus soluciones en una de estas zonas deberá efectuarse e incluirse en el proyecto correspondiente un estudio del caso particular de que se trate.

5. Queda autorizado el empleo de las colecciones objeto de la presente Orden a partir de su publicación en el «Boletín Oficial del Estado».

Lo que se comunica a V. I. para su conocimiento y efectos. Madrid, 17 de octubre de 1980.

SANCHO ROF

Ilmo. Sr. Director general de Carreteras.

Obras de paso de carreteras. Colección de estribos de hormigón armado. Tipo EV-2.

INDICE

1. Memoria.

- 1.1. Generalidades.
- 1.2. Definición de estribos.
- 1.3. Instrucciones aplicadas.
- 1.4. Control de calidad.
- 1.5. Características de los materiales.
- 1.6. Características del relleno.
- 1.7. Terrenos-tipo de cimentación.
- 1.8. Coeficientes de seguridad.
- 1.9. Cargas y sobrecargas.
- 1.10. Cálculo de esfuerzos.
- 1.11. Armaduras.
- 1.12. Planos.
- 1.13. Mediciones.

2. Planos.

- 2.1. Planta, alzado y secciones generales.
- 2.2. Definición geométrica (I).
- 2.3. Definición geométrica (II).
- 2.4. Armadura de muro frontal.

- 2.5. Armadura de muro lateral.
- 2.6. Despiece de armaduras, armadura de aletas y detalles.
- 2.7. Armadura de muros.

Tramos de luz: $18,00 < L \leq 21,00$ m.

2.8. Armadura de muros.

Tramos de luz: $21,00 < L \leq 28,00$ m.

2.9. Armadura de muros.

Tramos de luz: $28,00 < L \leq 36,00$ m.

2.10. Armadura de zapatas.

2.11. Armaduras de zapatas de muros frontal y lateral.

3. Mediciones.

3.1. Medición de muros.

Tramos de luz: $18,00 < L \leq 21,00$ m.

3.2. Medición de muros.

Tramos de luz: $21,00 < L \leq 28,00$ m.

3.3. Medición de muros.

Tramos de luz: $28,00 < L \leq 36,00$ m.

3.4. Medición de zapatas.

Tramos de luz: $18,00 < L \leq 21,00$ m.

Tensión admisible del terreno: $\sigma \geq 3,00$ kp/cm².

3.5. Medición de zapatas.

Tramos de luz: $18,00 < L \leq 21,00$ m.

Tensión admisible del terreno: $\sigma \geq 5,00$ kp/cm².

3.6. Medición de zapatas.

Tramos de luz: $18,00 < L \leq 21,00$ m.

Tensión admisible del terreno: $\sigma \geq 7,00$ kp/cm².

3.7. Medición de zapatas.

Tramos de luz: $21,00 < L \leq 28,00$ m.

Tensión admisible del terreno: $\sigma \geq 3,00$ kp/cm².

3.8. Medición de zapatas.

Tramos de luz: $21,00 < L \leq 28,00$ m.

Tensión admisible del terreno: $\sigma \geq 5,00$ kp/cm².

3.9. Medición de zapatas.

Tramos de luz: $21,00 < L \leq 28,00$ m.

Tensión admisible del terreno: $\sigma \geq 7,00$ kp/cm².

3.10. Medición de zapatas.

Tramos de luz: $28,00 < L \leq 36,00$ m.

Tensión admisible del terreno: $\sigma \geq 3,00$ kp/cm².

3.11. Medición de zapatas.

Tramos de luz: $28,00 < L \leq 36,00$ m.

Tensión admisible del terreno: $\sigma \geq 5,00$ kp/cm².

3.12. Medición de zapatas.

Tramos de luz: $28,00 < L \leq 36,00$ m.

Tensión admisible del terreno: $\sigma \geq 7,00$ kp/cm².

1. MEMORIA

1.1. Generalidades.

La presente colección define un conjunto de estribos de hormigón armado que pueden utilizarse con los tableros incluidos en la colección de tramos de vigas pretensadas tipo HP-1.

Las luces de los tableros que pueden ser apoyados en los estribos objeto de esta colección varían entre 18,00 y 36,00 m. Las luces tipo para el estudio de la colección son 21,00, 28,00 y 36,00 m., y la solución generada para cada luz tipo puede ser utilizada para luces comprendidas entre ella y la inmediatamente inferior.

Dentro del conjunto de tableros para los que pueden ser empleados los estribos de esta colección existen hasta tres anchos de calzada (carriles más arceles), cada uno de los cuales puede utilizarse con dos tipos distintos de barrera (rígida y semirrígida), con lo que se obtienen en definitiva seis posibles secciones transversales de tablero. En esta colección se han definido estribos diferentes para cada uno de los tres anchos de calzada. Para un ancho determinado la forma de la coronación del muro lateral varía según se utilicen tableros con barrera rígida o semirrígida.

1.2. Definición de estribos.

Se han definido para cada luz tipo tres alturas de estribo diferentes, que corresponden a los siguientes casos:

- a) Gálibo de carretera (4,75 m).
- b) Gálibo de ferrocarril (6,00 m).
- c) Altura máxima no excepcional (7,00 m).

El ancho de muro frontal viene definido en los planos por la magnitud «a», que dependerá de la sección transversal del tablero utilizado. Este valor de «a» será igual al ancho de calzada (carriles más arceles) más un metro.

Para cada una de las soluciones resultantes de estribo se consideran tres tipos posibles de terreno de cimentación que se definen en el apartado 1.7 y en función de los cuales varían las dimensiones geométricas y armaduras de la zapata a emplear.

1.3. Instrucciones aplicadas.

Las normas que se han seguido son las vigentes en el momento de la redacción de esta colección.

Las acciones se han considerado de acuerdo con la Instrucción relativa a las acciones a considerar en el Proyecto de Puentes de Carretera de 28 de febrero de 1972 («Boletín Oficial del Estado» de 18 de abril y 2 de mayo).

Para el cálculo de hormigón armado se ha seguido la Instrucción para el proyecto y la ejecución de obras de hormigón en masa o armado EH-73 de 19 de octubre de 1973 («Boletín Oficial del Estado» de 7 a 14 de diciembre de 1973).

Se considera que los estribos van a ubicarse en zona no sísmica, según la Norma sismorresistente P.D.S. - 1 («Boletín Oficial del Estado» de 21 de noviembre de 1974).

1.4. Control de calidad.

El control de calidad previsto para esta colección de estribos se atenderá a lo especificado en la Instrucción EH-73, habiéndose elegido tanto para los materiales como para la ejecución los siguientes niveles:

a) Materiales:

- Acero. Control a nivel normal.
- Hormigón. Control a nivel normal.

b) Ejecución:

- Control a nivel normal.

1.5. Características de los materiales.

Las características adoptadas en el cálculo para el hormigón de muros y zapatas son:

- Resistencia característica: $f_{ck} = 200 \text{ kp/cm}^2$.
- Módulo de deformación longitudinal: $E_c = 270.000 \text{ kp/cm}^2$.

El hormigón de nivelación en base de cimentaciones tendrá a menos una dosificación de 100 kg. de cemento por metro cúbico de hormigón.

Para el acero se han considerado las siguientes características:

- Límite elástico característico: $f_{yk} = 4.200 \text{ kp/cm}^2$.
- Módulo de elasticidad: $E_s = 2.100.000 \text{ kp/cm}^2$.
- Tipo: Barras corrugadas.

1.6. Características del relleno.

En los cálculos se ha considerado un relleno de material granular en el trasdós de los muros. Sus características son:

- Peso específico: $\gamma = 1,8$
- Angulo de rozamiento interno: $\varphi = 35^\circ$
- Angulo de rozamiento con el muro: $\delta = 0^\circ$
- Cohesión: $C = 0$
- Coeficiente de empuje activo: $\lambda_a = 0,33$
- Tailand de terraplén: 2 : 1

1.7. Terrenos-tipo de cimentación.

Para todos los estribos de la colección se han considerado tres posibles terrenos de cimentación caracterizados por su tensión admisible.

Se entiende por tensión admisible del terreno la máxima tensión que le puede transmitir la zapata en el supuesto de un reparto uniforme cobaricéntrico con la resultante vertical de las fuerzas que actúan sobre la cimentación.

Los tres tipos de terreno de cimentación considerados tienen las siguientes características:

- Terreno tipo A.
 $\sigma_{adm} \geq 3,0 \text{ kp/cm}^2$
- Terreno tipo B.
 $\sigma_{adm} \geq 5,0 \text{ kp/cm}^2$
- Terreno tipo C.
 $\sigma_{adm} \geq 7,0 \text{ kp/cm}^2$

1.8. Coeficientes de seguridad.

De acuerdo con los niveles de control de calidad fijados en 1.4 se adoptan los siguientes coeficientes de seguridad:

- Coeficiente de minoración de f_{ck} : $\gamma_c = 1,5$
- Coeficiente de minoración de f_{yk} : $\gamma_s = 1,15$

Para la ponderación de cargas y comprobaciones estáticas distinguiremos dos casos:

a) Comprobaciones durante la construcción.

- Coeficiente de mayoración de acciones desfavorables:

$$\gamma_t = 1,30$$

- Coeficiente de minoración de acciones permanentes favorables:

$$\gamma_t = 1,00$$

- Coeficiente de minoración de acciones variables favorables:

$$\gamma_t = 0$$

- Coeficiente de seguridad al deslizamiento:

$$\gamma_d = 1,40$$

b) Comprobaciones en servicio.

- Coeficiente de mayoración de acciones desfavorables:

$$\gamma_t = 1,50$$

- Coeficiente de minoración de acciones permanentes favorables:

$$\gamma_t = 0,90$$

- Coeficiente de minoración de acciones variables favorables:

$$\gamma_t = 0$$

- Coeficiente de seguridad al deslizamiento:

$$\gamma_d = 1,60$$

1.9. Cargas y sobrecargas.

Se han considerado en el cálculo las siguientes:

a) Cargas permanentes:

- Peso propio del estribo.
- Peso propio del relleno.
- Acción permanente del tablero.

b) Sobrecargas:

- Acción de la sobrecarga en el tablero.
- Sobrecarga uniforme de 1.000 kg/cm^2 sobre el relleno.
- Acciones locales debidas al vehículo-tipo de 80 t.
- Frenado.

c) Empuje del relleno:

- Según la teoría de Rankine.

1.10. Cálculo de esfuerzos.

Para el cálculo de esfuerzos se han considerado las siguientes hipótesis de carga:

Hipótesis A.—Estribo sin tablero y empuje del relleno (estado de construcción).

Hipótesis B.—Estribo con el tablero apoyado y empuje del relleno (estado de servicio).

Hipótesis C.—Estribo con el tablero apoyado, sobrecarga actuando sobre éste, incluso frenado, y empuje del relleno (estado de servicio).

Dicho cálculo de esfuerzos se ha llevado a cabo mediante la asimilación del estribo a un emparrillado plano de acuerdo con las siguientes características:

- Las aristas de unión entre muros se consideran fijas, dada la gran rigidez de los muros en su plano.
- Se tiene en cuenta en el cálculo la simetría existente respecto al eje del muro frontal.
- Las cargas correspondientes a las distintas hipótesis de carga se aplican en los nudos.

Para el cálculo de esfuerzos en las zapatas se han considerado rebanadas independientes, despreciando la colaboración lateral.

1.11. Armaduras.

Con los esfuerzos calculados según lo anteriormente expuesto se han dimensionado las armaduras correspondientes. En cualquier caso, siempre se han respetado los siguientes mínimos:

- Para la armadura vertical, una cuantía geométrica del 0,6 por 1.000 en cada cara.
- Para la armadura horizontal, una cuantía geométrica del 1 por 1.000 en cada cara.

La armadura principal de las zapatas se ha dispuesto para resistir los esfuerzos de flexión obtenidos, mientras que la armadura transversal se ha dimensionado con el 25 por 100 de aquella o el 0,6 por 1.000 de cuantía geométrica si resulta más desfavorable.

En cuanto a la armadura de cortante, en ningún caso es necesaria, ya que se han proyectado todos los elementos con la condición de que el hormigón sea suficiente para resistir esos esfuerzos.

1.12. Planos.

Esta colección de estribos consta de 11 planos, donde se representan todos los elementos y detalles necesarios para su correcta definición.

1.13. Mediciones.

En el capítulo 3 se indica la forma de obtener las mediciones de todos los estribos estudiados, que permitirán conocer el presupuesto de éstos al aplicarles los precios vigentes en el momento de su utilización.

2. PLANOS

PLANTA, ALZADO Y SECCIONES GENERALES

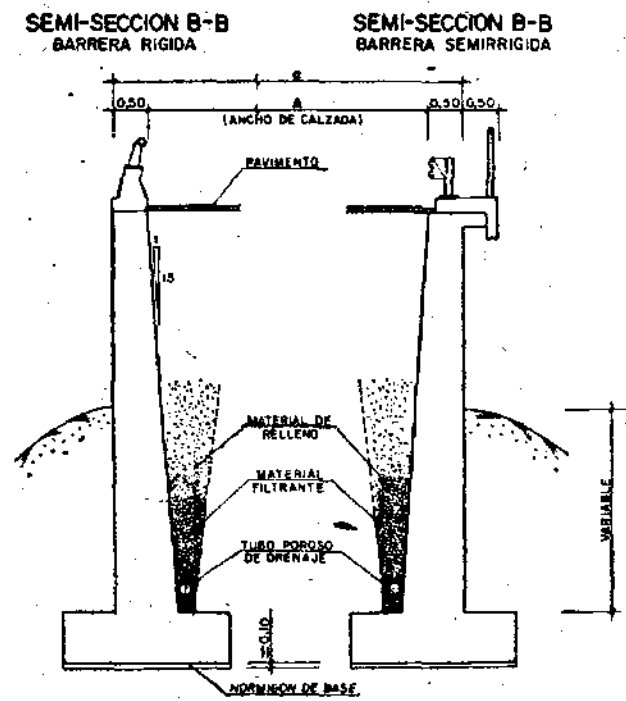
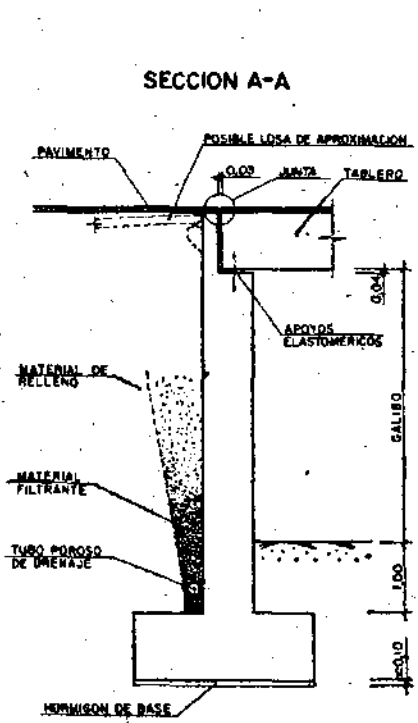
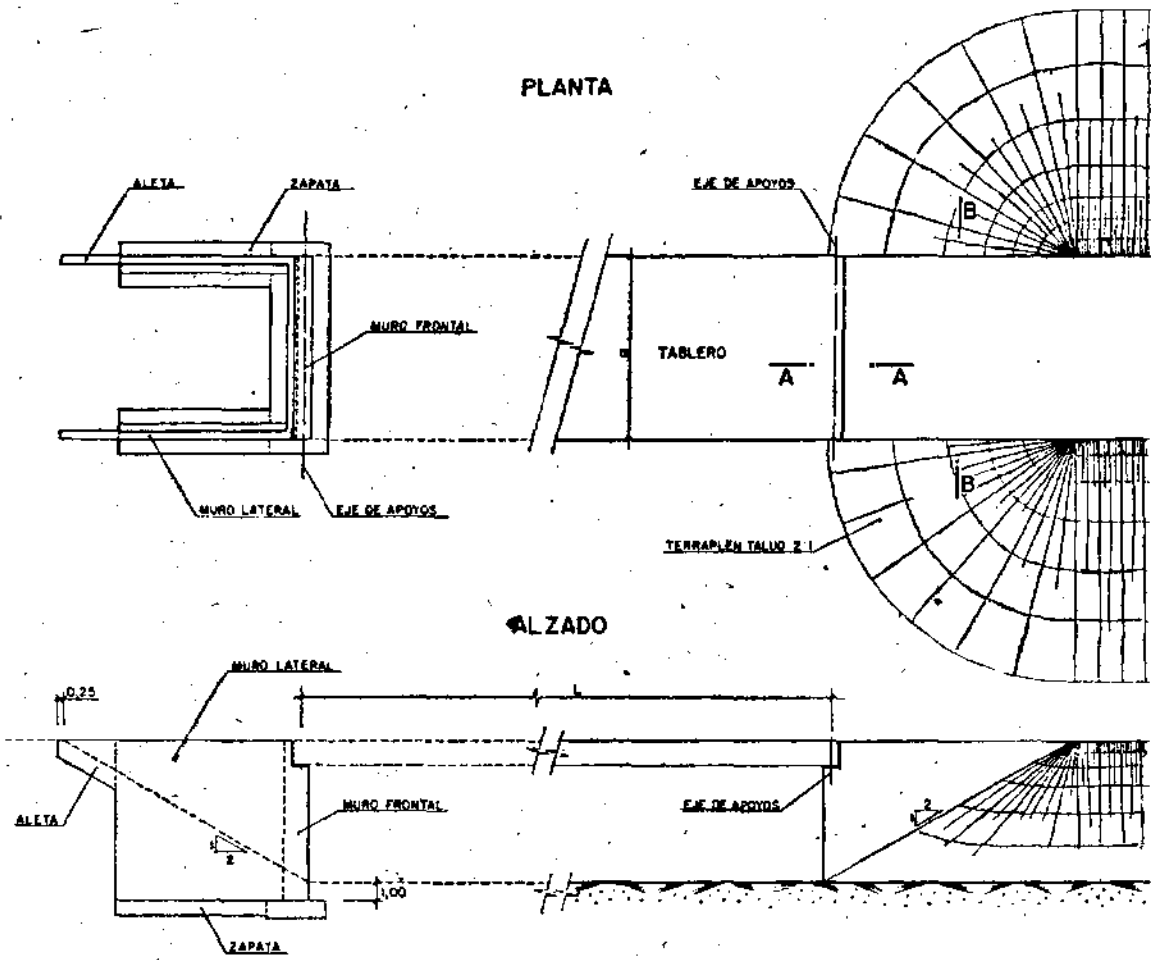

DEFINICION GEOMETRICA (I)

ALZADO FRONTAL

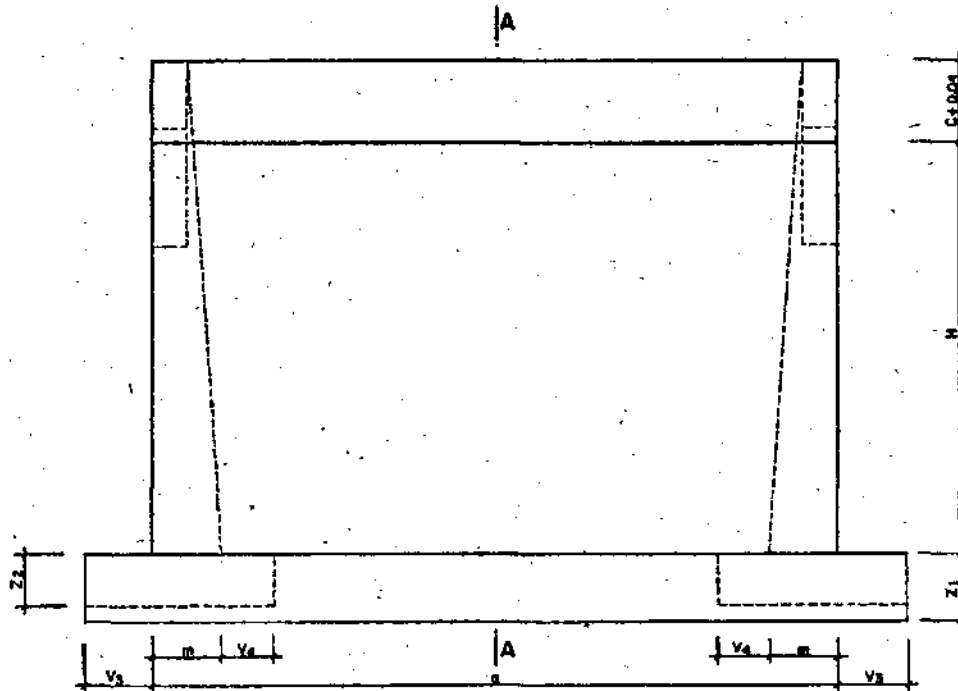

ALZADO LATERAL

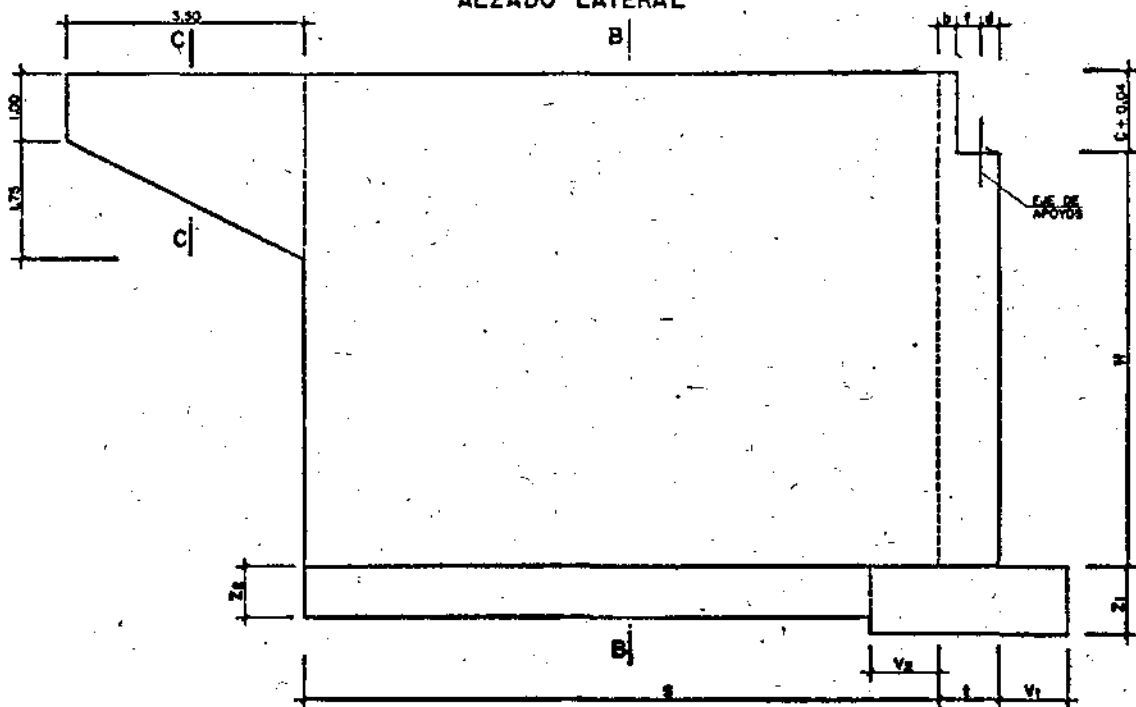

NOTAS:

- 1.- EL VALOR C ES IGUAL AL ANCHO DE LA CALZADA (A), FORMADA POR CARRILES Y ARCADAS, MAS 1,00 METRO
- 2.- H ES LA ALTURA DEL ESTRIBO
- 3.- C ES EL CANTO TOTAL DEL TABLERO QUE SE APOYA EN EL ESTRIBO
- 4.- PARA DEFINICION DE LAS VARIABLES GEOMETRICAS VER PLANO 2.3
- 5.- PARA SECCIONES A-A, B-B Y C-C VER PLANO 2.2
- 6.- PARA CENTRO DE CALZAS VER PLANO 2.4

DEFINICION GEOMETRICA (II)

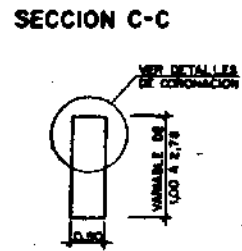
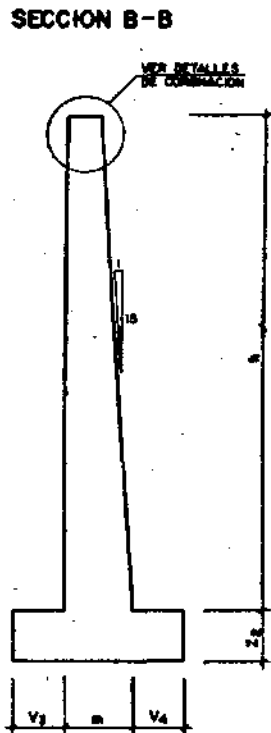
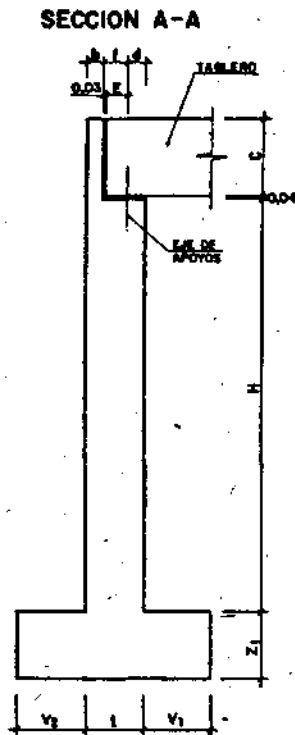

CORONACION DE MURO LATERAL Y ALETAS

BARRERA SEMIRRINDA BARRERA RINDA

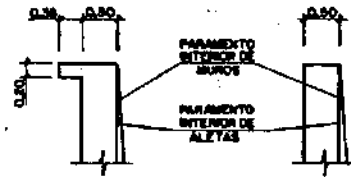

DEFINICION DE LAS VARIABLES GEOMETRICAS

- $t = E + 0,03$
- $b = 1 - E - 0,03$
- $h = H + C + 0,04$
- $a = A + 1,00$
- $S = 2(H - C) - 1 - 0,17$
- $m = 0,30 + \frac{H + C + 0,04}{15}$

CONSTANTES GEOMETRICAS DEL ESTRIBO

L	16,00 < L ≤ 21,00	21,00 < L ≤ 28,00	28,00 < L ≤ 36,00
d	0,32	0,37	0,42
t	1,20	1,40	1,55

DIMENSIONES DE ZAPATAS DEL MURO FRONTAL

L	16,00 < L ≤ 21,00			21,00 < L ≤ 28,00			28,00 < L ≤ 36,00			
	4,00 < H ≤ 5,75	5,75 < H ≤ 7,00	7,00 < H ≤ 8,00	4,00 < H ≤ 5,75	5,75 < H ≤ 7,00	7,00 < H ≤ 8,00	4,00 < H ≤ 5,75	5,75 < H ≤ 7,00	7,00 < H ≤ 8,00	
σ ≤ 3,00	V1	1,90	2,40	—	2,25	2,75	—	2,50	3,00	—
	V2	1,30	1,70	—	1,30	1,70	—	1,40	1,80	—
	Z1	1,20	1,45	—	1,40	1,80	—	1,55	1,70	—
σ ≤ 5,00	V1	1,45	1,90	2,55	1,90	2,00	2,40	1,50	2,00	2,40
	V2	1,20	1,60	1,90	1,20	1,60	1,90	1,20	1,60	1,90
	Z1	1,20	1,50	1,75	1,40	1,70	1,95	1,55	1,80	2,10
σ ≤ 7,00	V1	1,35	1,75	2,15	1,35	1,75	2,15	1,55	1,75	2,15
	V2	1,25	1,75	1,90	1,25	1,75	1,80	1,25	1,75	1,80
	Z1	1,20	1,50	1,80	1,40	1,65	2,00	1,65	1,80	2,10

DIMENSIONES DE ZAPATAS DEL MURO LATERAL

H	4,00 < H ≤ 5,75			5,75 < H ≤ 7,00			7,00 < H ≤ 8,00		
	σ ≤ 3,00	V2	2,10	2,15	—	—	—	—	—
V4		2,20	2,70	—	—	—	—	—	—
Z2		1,30	1,65	—	—	—	—	—	—
σ ≤ 5,00	V2	1,90	2,50	2,55	—	—	—	—	—
	V4	1,85	2,30	2,70	—	—	—	—	—
	Z2	1,35	1,75	2,05	—	—	—	—	—
σ ≤ 7,00	V2	1,80	2,10	2,40	—	—	—	—	—
	V4	1,75	2,15	2,50	—	—	—	—	—
	Z2	1,35	1,65	2,05	—	—	—	—	—

NOTAS

- 1.- L ES LA LUZ ENTRE EJES DE APOYO DEL TABLERO.
- 2.- H ES LA ALTURA DEL ESTRIBO.
- 3.- E ES LA ENTREGA DEL TABLERO QUE SE APOYA EN EL ESTRIBO.
- 4.- C ES EL CANTO TOTAL DEL TABLERO QUE SE APOYA EN EL ESTRIBO.
- 5.- A ES EL ANCHO DE LA CALZADA.
- 6.- σ ES LA TENSION ADMISIBLE DEL TERRENO EN kg/cm².
- 7.- PARA SITUACION DE SECCIONES A-A, B-B Y C-C VER PLANO 2.2
- 8.- PARA CONTROL DE CALIDAD VER PLANO 2.4

ARMADURA DE MURO FRONTAL

ARMADURA VERTICAL Y HORIZONTAL EN CARA INTERIOR

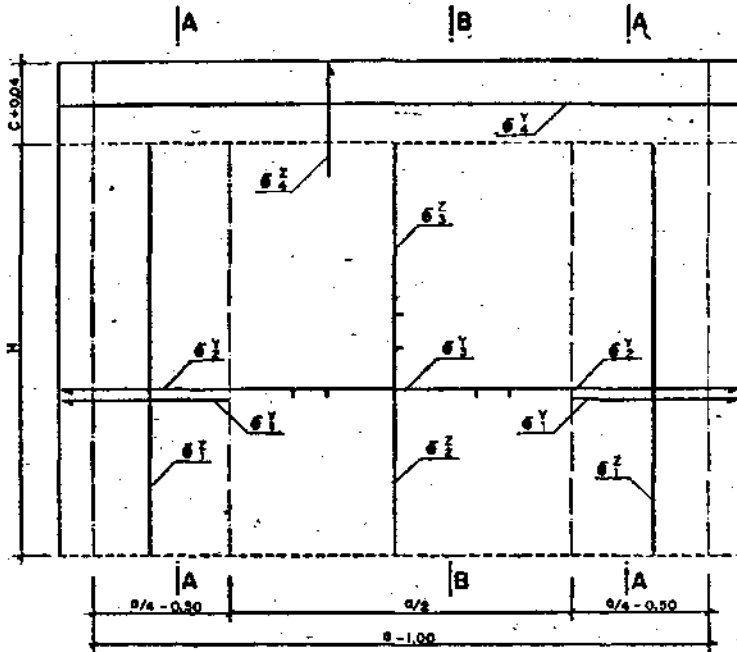

SECCION A-A

SECCION B-B

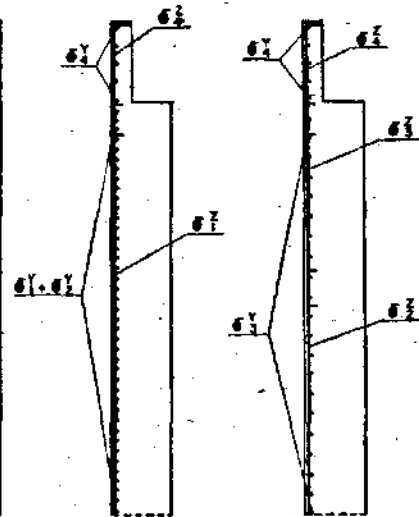

ARMADURA VERTICAL Y HORIZONTAL EN CARA EXTERIOR

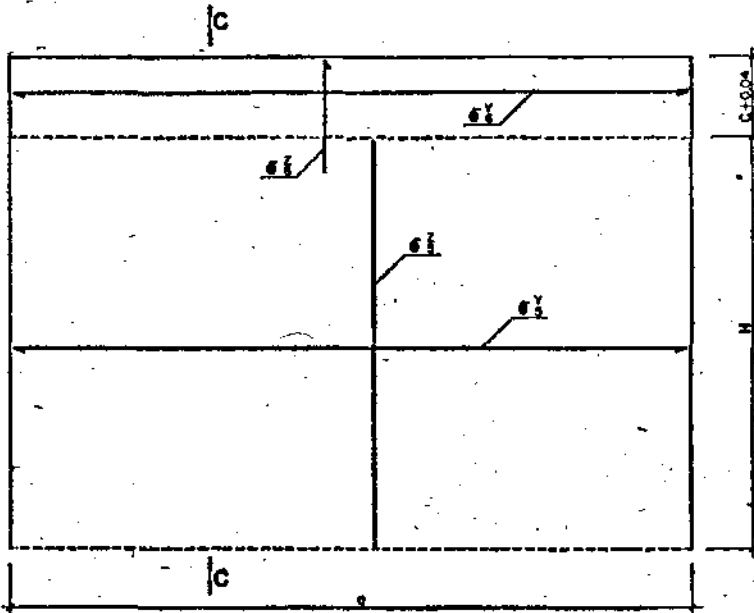

SECCION C-C

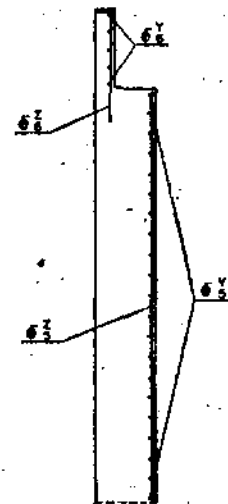

NOTAS:

- 1.- PARA DIAMETROS DE ARMADURAS VER PLANOS 2.7, 2.8 Y 2.9
- 2.- PARA DESPIECE DE ARMADURAS VER PLANO 2.8
- 3.- PARA ARMADURA DE APOYOS VER PLANO 2.6
- 4.- LOS RECUBRIMIENTOS SERAN DE 0,03 M

CONTROL DE CALIDAD

	DEFINICION	NIVEL DE CONTROL	COEFICIENTE DE SEGURIDAD
NORMAS	N-200	NORMAL	$\gamma_c = 1,5$
ACERO	AE 42 N 4 F	NORMAL	$\gamma_s = 1,5$
EJECUCION		NORMAL	$\gamma_f = 1,8$

ARMADURA DE MURO LATERAL

ARMADURA VERTICAL Y HORIZONTAL EN CARA INTERIOR

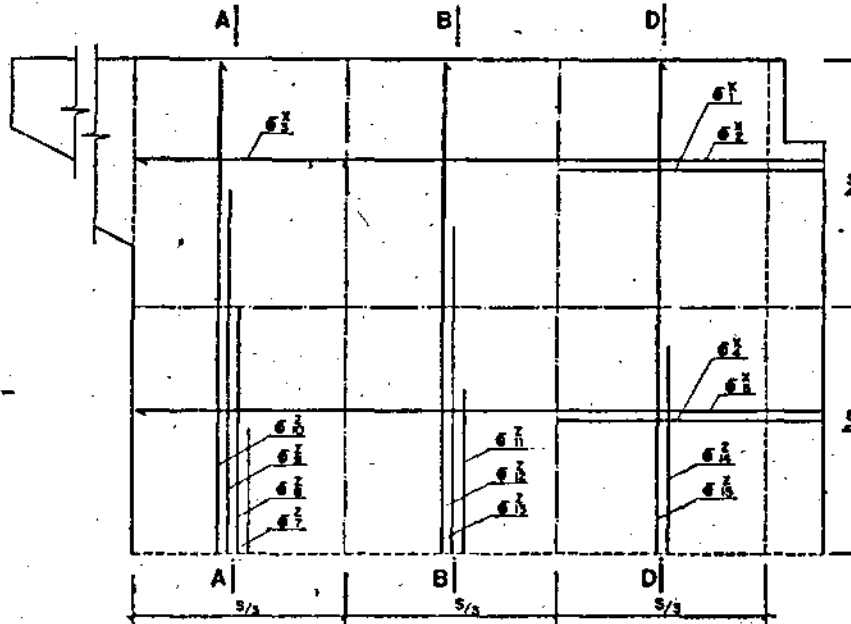

SECCION A-A SECCION B-B

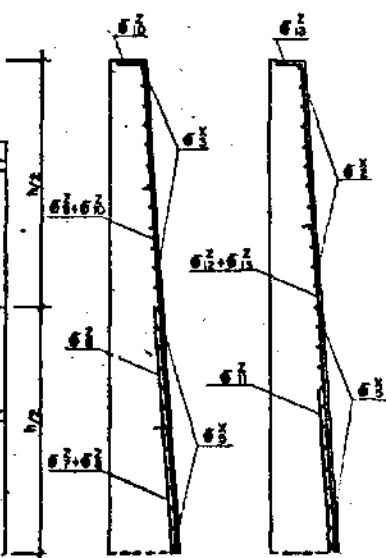

ARMADURA VERTICAL Y HORIZONTAL EN CARA EXTERIOR

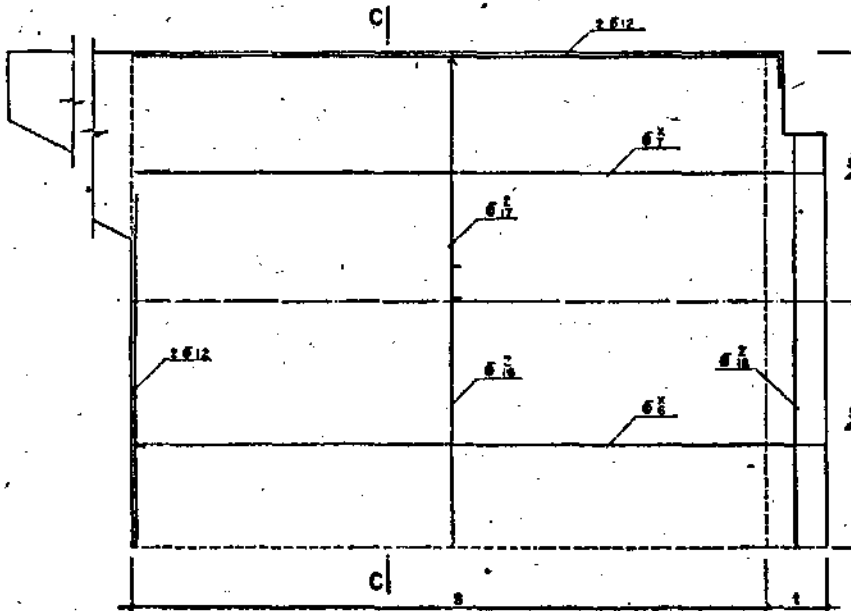

SECCION C-C SECCION D-D

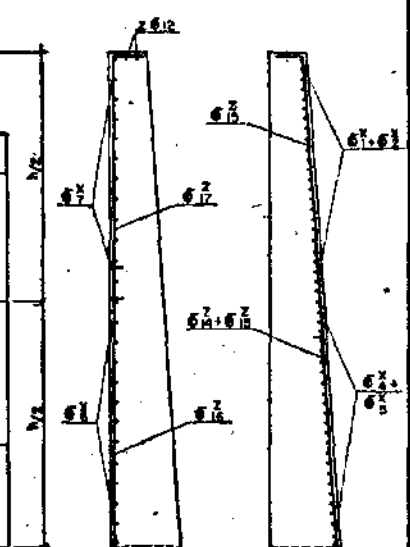

NOTAS:

- 1.- PARA DIAMETROS DE ARMADURAS VER PLANOS 2.7, 2.8 Y 2.9
- 2.- PARA DESPIECE DE ARMADURAS VER PLANO 2.8
- 3.- PARA ARMADURA DE ALETAS VER PLANO 2.6
- 4.- LOS RECURRIMIENTOS SERAN DE 0,03 M
- 5.- LA ARMADURA $\phi 7$ SE DOBLARA EN LA ZONA DEL MURETE.

CONTROL DE CALIDAD

	DEFINICION	NIVEL DE CONTROL	COEFICIENTE DE SEGURIDAD
HORMIGON	H-200	NORMAL	$\gamma_c = 1,5$
ACERO	AE 42 N 4 F	NORMAL	$\gamma_s = 1,15$
EJECUCION		NORMAL	$\gamma_f = 1,0$

DESPIECE DE ARMADURAS, ARMADURA DE ALETAS Y DETALLES

DESPIECE DE ARMADURAS

MURO	CARA	ARMADURA	DESPIECE
FRONTAL	INTERIOR	HORIZONTAL	ϕ^Y_1 $\frac{h}{4}$
			ϕ^Y_2 $\frac{h}{3} + f$
			ϕ^Y_3 $\frac{h}{3}$
		ϕ^Y_4 $h - 0,03$	
		VERTICAL	ϕ^Z_1 $h - 0,03$
			ϕ^Z_2 $\frac{h}{2} + f$
	ϕ^Z_3 $\frac{h}{2}$		
	EXTERIOR	HORIZONTAL	ϕ^Y_5 $h - 0,03$
			ϕ^Y_6 $h - 0,03$
			ϕ^Y_8 $h - 0,03$
		VERTICAL	ϕ^Z_4 $C + 0,04 + f$
			ϕ^Z_5 $C + 0,04 + f$
ϕ^Z_6 $C + 0,04 + f$			
LATERAL	INTERIOR	HORIZONTAL	ϕ^X_1 $\frac{S}{3} + 1$
			ϕ^X_2 $\frac{2S}{3} + 1 + f$
			ϕ^X_3 $\frac{S}{3}$
		VERTICAL	ϕ^Z_7 $\frac{h}{4}$
			ϕ^Z_8 $\frac{h}{2}$
			ϕ^Z_9 $3h/4$
			ϕ^Z_{10} $h - 0,03$
			ϕ^Z_{11} $\frac{h}{3}$
			ϕ^Z_{12} $2h/3$
	EXTERIOR	HORIZONTAL	ϕ^X_4 $\frac{S}{3} + 1$
			ϕ^X_5 $S + 1 - 0,06$
			ϕ^X_6 $S + 1 - 0,06$
		VERTICAL	ϕ^Z_{13} $h - 0,03$
			ϕ^Z_{14} $\frac{h}{2}$
			ϕ^Z_{15} $h - 0,03$
			ϕ^Z_{16} $\frac{S}{3} + 1 - 0,06$
			ϕ^Z_{17} $\frac{h}{2} + f$
			ϕ^Z_{18} $\frac{h}{2}$

ARMADURA DE ALETAS

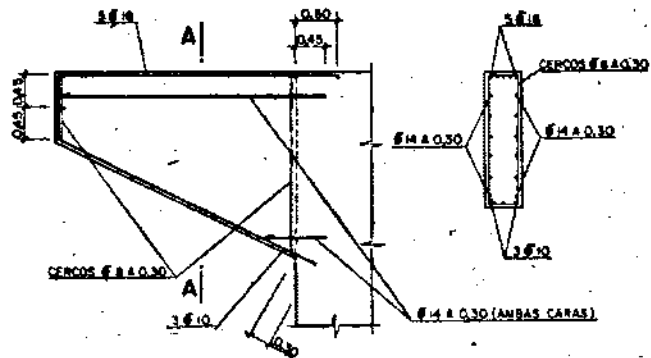

SECCION A-A

ARMADURA EN APOYOS

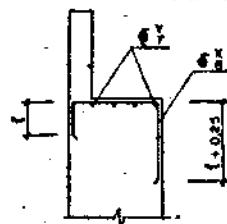

DIÁMETROS

Ø 8	Ø 7
Ø 25 A Ø 15	4 Ø 20

DETALLE DE TERMINACION DE MURO LATERAL

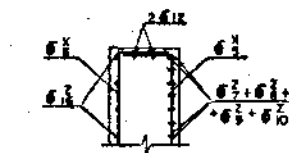

DETALLE DE ARMADURA EN CORONACION PARA BARRERA SEMIRRIGIDA

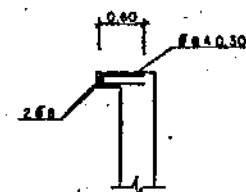

DETALLE DE UNION DE MUROS FRONTAL Y LATERAL

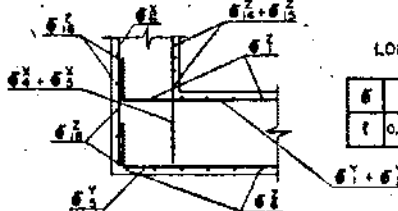

LONGITUDES DE ANCLAJE Y SOLAPE

Ø	8	10	12	14	16	20	25
f	0,25	0,30	0,40	0,45	0,60	0,90	1,40

NOTAS:

- 1.- LA LONGITUD f DE SOLAPE SE REALIZARA SEGUN LA BARRA MAS GUESA.
- 2.- CUANDO LAS DOS BARRAS A SOLAPAR SEAN DEL MISMO DIAMETRO NO SE REALIZARA DICHO EMPALME, COLDCANDOSE UNA BARRA CONTINUA.
- 3.- LOS RECUBRIMIENTOS SERAN DE 0,03 m.

CONTROL DE CALIDAD

	DEFINICION	NIVEL DE CONTROL	COEFICIENTE DE SEGURIDAD
NORMACION	N-200	NORMAL	$\gamma_c = 1,5$
ACERO	AE 42 N 6 F	NORMAL	$\gamma_s = 1,15$
EJECUCION		NORMAL	$\gamma_f = 1,0$

ARMADURA DE MUROS

TRAMOS DE LUZ 16,00 < L ≤ 21,00 m

		A (ANCHO DE CALZADA)		7,00			10,00			12,00			
		H (ALTURA DE ESTRIBO)		4,00 < H ≤ 5,75	5,75 < H ≤ 7,00	7,00 < H ≤ 8,00	4,00 < H ≤ 5,75	5,75 < H ≤ 7,00	7,00 < H ≤ 8,00	4,00 < H ≤ 5,75	5,75 < H ≤ 7,00	7,00 < H ≤ 8,00	
MURO FRONTAL	CARA INTERIOR	ARMADURA HORIZONTAL	Y 1	—	—	—	—	—	—	—	—	—	
			Y 2	Ø 25 A 0,30	Ø 25 A 0,30	Ø 25 A 0,30	Ø 25 A 0,30	Ø 25 A 0,30	Ø 25 A 0,30	Ø 25 A 0,30	Ø 25 A 0,30	Ø 25 A 0,30	
			Y 3	Ø 25 A 0,30	Ø 25 A 0,30	Ø 25 A 0,30	Ø 25 A 0,30	Ø 25 A 0,30	Ø 25 A 0,30	Ø 25 A 0,30	Ø 25 A 0,30	Ø 25 A 0,30	
		Y 4	Ø 16 A 0,30	Ø 16 A 0,30	Ø 20 A 0,30	Ø 16 A 0,30	Ø 16 A 0,30	Ø 20 A 0,30	Ø 16 A 0,30	Ø 20 A 0,30	Ø 20 A 0,30	Ø 20 A 0,30	
		ARMADURA VERTICAL	Z 1	Ø 20 A 0,30	Ø 20 A 0,30	Ø 20 A 0,30	Ø 20 A 0,30	Ø 20 A 0,30	Ø 20 A 0,30	Ø 20 A 0,30	Ø 20 A 0,30	Ø 20 A 0,30	Ø 20 A 0,30
			Z 2	Ø 20 A 0,30	Ø 20 A 0,30	Ø 20 A 0,30	Ø 20 A 0,30	Ø 20 A 0,30	Ø 20 A 0,30	Ø 20 A 0,30	Ø 20 A 0,30	Ø 20 A 0,30	Ø 20 A 0,30
	Z 3		Ø 20 A 0,30	Ø 20 A 0,30	Ø 20 A 0,30	Ø 20 A 0,30	Ø 20 A 0,30	Ø 20 A 0,30	Ø 20 A 0,30	Ø 20 A 0,30	Ø 20 A 0,30	Ø 20 A 0,30	
	CARA EXTERIOR	ARMADURA HORIZONTAL	Y 5	Ø 25 A 0,30	Ø 25 A 0,30	Ø 25 A 0,30	Ø 25 A 0,30	Ø 25 A 0,30	Ø 25 A 0,30	Ø 25 A 0,30	Ø 25 A 0,30	Ø 25 A 0,30	
			Y 6	Ø 12 A 0,30	Ø 12 A 0,30	Ø 12 A 0,30	Ø 12 A 0,30	Ø 12 A 0,30	Ø 12 A 0,30	Ø 12 A 0,30	Ø 12 A 0,30	Ø 12 A 0,30	
		ARMADURA VERTICAL	Z 4	Ø 20 A 0,30	Ø 20 A 0,30	Ø 20 A 0,30	Ø 20 A 0,30	Ø 20 A 0,30	Ø 20 A 0,30	Ø 20 A 0,30	Ø 20 A 0,30	Ø 20 A 0,30	
			Z 5	Ø 12 A 0,30	Ø 12 A 0,30	Ø 12 A 0,30	Ø 12 A 0,30	Ø 12 A 0,30	Ø 12 A 0,30	Ø 12 A 0,30	Ø 12 A 0,30	Ø 12 A 0,30	
		MURO LATERAL	CARA INTERIOR	ARMADURA HORIZONTAL	X 1	Ø 16 A 0,30	Ø 20 A 0,30	Ø 20 A 0,30	Ø 16 A 0,30	Ø 20 A 0,30	Ø 20 A 0,30	Ø 20 A 0,30	Ø 20 A 0,30
X 2					Ø 16 A 0,30	Ø 16 A 0,30	Ø 20 A 0,30	Ø 16 A 0,30	Ø 16 A 0,30	Ø 20 A 0,30	Ø 16 A 0,30	Ø 20 A 0,30	Ø 20 A 0,30
X 3	Ø 16 A 0,30				Ø 16 A 0,30	Ø 16 A 0,30	Ø 16 A 0,30	Ø 16 A 0,30	Ø 16 A 0,30	Ø 16 A 0,30	Ø 16 A 0,30	Ø 16 A 0,30	
X 4	—				Ø 16 A 0,30	Ø 16 A 0,30	—	Ø 16 A 0,30	Ø 16 A 0,30	—	Ø 16 A 0,30	Ø 16 A 0,30	
X 5	Ø 20 A 0,30				Ø 20 A 0,30	Ø 20 A 0,30	Ø 20 A 0,30	Ø 20 A 0,30	Ø 20 A 0,30	Ø 20 A 0,30	Ø 20 A 0,30	Ø 20 A 0,30	Ø 20 A 0,30
ARMADURA VERTICAL	Z 6			—	—	Ø 25 A 0,30	—	—	Ø 25 A 0,30	—	—	Ø 25 A 0,30	
	Z 7			Ø 25 A 0,30	Ø 25 A 0,30	Ø 25 A 0,30	Ø 25 A 0,30	Ø 25 A 0,30	Ø 25 A 0,30	Ø 25 A 0,30	Ø 25 A 0,30	Ø 25 A 0,30	
	Z 8			—	Ø 20 A 0,30	Ø 25 A 0,30	—	Ø 20 A 0,30	Ø 25 A 0,30	—	Ø 20 A 0,30	Ø 25 A 0,30	
	Z 9			Ø 20 A 0,30	Ø 20 A 0,30	Ø 20 A 0,30	Ø 20 A 0,30	Ø 20 A 0,30	Ø 20 A 0,30	Ø 20 A 0,30	Ø 20 A 0,30	Ø 20 A 0,30	
	Z 10			Ø 20 A 0,30	Ø 25 A 0,30	Ø 25 A 0,30	Ø 20 A 0,30	Ø 25 A 0,30	Ø 25 A 0,30	Ø 20 A 0,30	Ø 25 A 0,30	Ø 25 A 0,30	
ARMADURA VERTICAL	Z 11		—	—	Ø 20 A 0,30	—	—	Ø 20 A 0,30	—	—	Ø 20 A 0,30		
	Z 12		Ø 16 A 0,30	Ø 20 A 0,30	Ø 20 A 0,30	Ø 16 A 0,30	Ø 20 A 0,30	Ø 20 A 0,30	Ø 16 A 0,30	Ø 20 A 0,30	Ø 20 A 0,30		
	Z 13	—	Ø 20 A 0,30	Ø 20 A 0,30	—	Ø 16 A 0,30	Ø 20 A 0,30	—	Ø 16 A 0,30	Ø 20 A 0,30			
	Z 14	Ø 20 A 0,30	Ø 16 A 0,30	Ø 16 A 0,30	Ø 20 A 0,30	Ø 16 A 0,30	Ø 16 A 0,30	Ø 16 A 0,30	Ø 16 A 0,30	Ø 16 A 0,30			
	Z 15	Ø 20 A 0,30	Ø 16 A 0,30	Ø 16 A 0,30	Ø 20 A 0,30	Ø 16 A 0,30	Ø 16 A 0,30	Ø 16 A 0,30	Ø 16 A 0,30	Ø 16 A 0,30			
CARA EXTERIOR	ARMADURA HORIZONTAL	X 6	Ø 20 A 0,30	Ø 20 A 0,30	Ø 20 A 0,30	Ø 20 A 0,30	Ø 20 A 0,30	Ø 20 A 0,30	Ø 20 A 0,30	Ø 20 A 0,30	Ø 20 A 0,30		
		X 7	Ø 16 A 0,30	Ø 16 A 0,30	Ø 16 A 0,30	Ø 16 A 0,30	Ø 16 A 0,30	Ø 16 A 0,30	Ø 16 A 0,30	Ø 16 A 0,30	Ø 16 A 0,30		
	ARMADURA VERTICAL	Z 16	Ø 16 A 0,30	Ø 16 A 0,30	Ø 16 A 0,30	Ø 16 A 0,30	Ø 16 A 0,30	Ø 16 A 0,30	Ø 16 A 0,30	Ø 16 A 0,30	Ø 16 A 0,30		
		Z 17	Ø 14 A 0,30	Ø 14 A 0,30	Ø 14 A 0,30	Ø 14 A 0,30	Ø 14 A 0,30	Ø 14 A 0,30	Ø 14 A 0,30	Ø 14 A 0,30	Ø 14 A 0,30		
Z 18	Ø 16 A 0,30	Ø 16 A 0,30	Ø 16 A 0,30	Ø 16 A 0,30	Ø 16 A 0,30	Ø 16 A 0,30	Ø 16 A 0,30	Ø 16 A 0,30	Ø 16 A 0,30	Ø 16 A 0,30			

NOTA. PARA CONTROL DE CALIDAD VER PLANO 2.4

DIRECCION GENERAL DE CARRETERAS

COLECCION DE ESTRIBOS TIPO EV-2

2.7

ARMADURA DE MUROS

TRAMOS DE LUZ $21,00 < L \leq 28,00$ m

		A (ANCHO DE CALZADA)		7,00			10,00			12,00			
		H (ALTIMA DE ESTRIBO)		4,00<H≤5,75	5,75<H≤7,00	7,00<H≤8,00	4,00<H≤5,75	5,75<H≤7,00	7,00<H≤8,00	4,00<H≤5,75	5,75<H≤7,00	7,00<H≤8,00	
MURO FRONTAL	CARA INTERIOR	ARMADURA HORIZONTAL	Y ₁	—	—	—	—	—	—	—	—	—	
			Y ₂	φ 25 A 0,30	φ 25 A 0,30	φ 25 A 0,30	φ 25 A 0,30	φ 25 A 0,30	φ 25 A 0,30	φ 25 A 0,30	φ 25 A 0,30	φ 25 A 0,30	
			Y ₃	φ 25 A 0,30	φ 25 A 0,30	φ 25 A 0,30	φ 25 A 0,30	φ 25 A 0,30	φ 25 A 0,30	φ 25 A 0,30	φ 25 A 0,30	φ 25 A 0,30	
		Y ₄	φ 16 A 0,30	φ 20 A 0,30	φ 20 A 0,30	φ 20 A 0,30	φ 20 A 0,30	φ 20 A 0,30	φ 20 A 0,30	φ 20 A 0,30	φ 20 A 0,30	φ 20 A 0,30	
		ARMADURA VERTICAL	Z ₁	φ 20 A 0,30	φ 20 A 0,30	φ 20 A 0,30	φ 20 A 0,30	φ 20 A 0,30	φ 20 A 0,30	φ 20 A 0,30	φ 20 A 0,30	φ 20 A 0,30	φ 20 A 0,30
			Z ₂	φ 20 A 0,30	φ 20 A 0,30	φ 20 A 0,30	φ 20 A 0,30	φ 20 A 0,30	φ 20 A 0,30	φ 20 A 0,30	φ 20 A 0,30	φ 20 A 0,30	φ 20 A 0,30
	Z ₃		φ 20 A 0,30	φ 20 A 0,30	φ 20 A 0,30	φ 20 A 0,30	φ 20 A 0,30	φ 20 A 0,30	φ 20 A 0,30	φ 20 A 0,30	φ 20 A 0,30	φ 20 A 0,30	
	CARA EXTERIOR	ARMADURA HORIZONTAL	Y ₅	φ 25 A 0,30	φ 25 A 0,30	φ 25 A 0,30	φ 25 A 0,30	φ 25 A 0,30	φ 25 A 0,30	φ 25 A 0,30	φ 25 A 0,30	φ 25 A 0,30	
			Y ₆	φ 14 A 0,30	φ 14 A 0,30	φ 14 A 0,30	φ 14 A 0,30	φ 14 A 0,30	φ 14 A 0,30	φ 14 A 0,30	φ 14 A 0,30	φ 14 A 0,30	
		ARMADURA VERTICAL	Z ₄	φ 20 A 0,30	φ 20 A 0,30	φ 20 A 0,30	φ 20 A 0,30	φ 20 A 0,30	φ 20 A 0,30	φ 20 A 0,30	φ 20 A 0,30	φ 20 A 0,30	
			Z ₅	φ 12 A 0,30	φ 12 A 0,30	φ 12 A 0,30	φ 12 A 0,30	φ 12 A 0,30	φ 12 A 0,30	φ 12 A 0,30	φ 12 A 0,30	φ 12 A 0,30	
		MURO LATERAL	CARA INTERIOR	ARMADURA HORIZONTAL	X ₁	φ 16 A 0,30	φ 20 A 0,30	φ 25 A 0,30	φ 20 A 0,30	φ 20 A 0,30	φ 25 A 0,30	φ 20 A 0,30	φ 20 A 0,30
X ₂					φ 16 A 0,30	φ 20 A 0,30	φ 20 A 0,30	φ 16 A 0,30	φ 20 A 0,30	φ 20 A 0,30	φ 16 A 0,30	φ 20 A 0,30	φ 20 A 0,30
X ₃	φ 16 A 0,30				φ 16 A 0,30	φ 16 A 0,30	φ 16 A 0,30	φ 16 A 0,30	φ 16 A 0,30	φ 16 A 0,30	φ 16 A 0,30	φ 16 A 0,30	
X ₄	—				φ 16 A 0,30	φ 16 A 0,30	—	φ 16 A 0,30	φ 16 A 0,30	—	φ 16 A 0,30	φ 16 A 0,30	
X ₅	φ 20 A 0,30			φ 20 A 0,30	φ 20 A 0,30	φ 20 A 0,30	φ 20 A 0,30	φ 20 A 0,30	φ 20 A 0,30	φ 20 A 0,30	φ 20 A 0,30	φ 20 A 0,30	
ARMADURA VERTICAL	Z ₆			—	—	φ 25 A 0,30	—	—	φ 25 A 0,30	—	—	φ 25 A 0,30	
	Z ₇		φ 25 A 0,30	φ 25 A 0,30	φ 25 A 0,30	φ 25 A 0,30	φ 25 A 0,30	φ 25 A 0,30	φ 25 A 0,30	φ 25 A 0,30	φ 25 A 0,30		
	Z ₈		—	φ 25 A 0,30	φ 25 A 0,30	—	φ 25 A 0,30	φ 25 A 0,30	—	φ 25 A 0,30	φ 25 A 0,30		
	Z ₉		φ 25 A 0,30	φ 20 A 0,30	φ 20 A 0,30	φ 25 A 0,30	φ 20 A 0,30	φ 20 A 0,30	φ 25 A 0,30	φ 20 A 0,30	φ 20 A 0,30		
	Z ₁₀		φ 20 A 0,30	φ 25 A 0,30	φ 25 A 0,30	φ 20 A 0,30	φ 25 A 0,30	φ 25 A 0,30	φ 20 A 0,30	φ 25 A 0,30	φ 25 A 0,30		
	Z ₁₁		—	—	φ 25 A 0,30	—	—	φ 25 A 0,30	—	—	φ 25 A 0,30		
	Z ₁₂		φ 20 A 0,30	φ 25 A 0,30	φ 20 A 0,30	φ 16 A 0,30	φ 25 A 0,30	φ 20 A 0,30	φ 16 A 0,30	φ 25 A 0,30	φ 20 A 0,30		
	Z ₁₃	—	φ 20 A 0,30	φ 20 A 0,30	—	φ 20 A 0,30	φ 20 A 0,30	—	φ 20 A 0,30	φ 20 A 0,30			
CARA EXTERIOR	ARMADURA HORIZONTAL	X ₆	φ 20 A 0,30	φ 20 A 0,30	φ 20 A 0,30	φ 20 A 0,30	φ 20 A 0,30	φ 20 A 0,30	φ 20 A 0,30	φ 20 A 0,30	φ 20 A 0,30		
		X ₇	φ 16 A 0,30	φ 16 A 0,30	φ 16 A 0,30	φ 16 A 0,30	φ 16 A 0,30	φ 16 A 0,30	φ 16 A 0,30	φ 16 A 0,30	φ 16 A 0,30		
	ARMADURA VERTICAL	Z ₁₄	φ 16 A 0,30	φ 16 A 0,30	φ 16 A 0,30	φ 16 A 0,30	φ 16 A 0,30	φ 16 A 0,30	φ 16 A 0,30	φ 16 A 0,30	φ 16 A 0,30		
		Z ₁₅	φ 14 A 0,30	φ 14 A 0,30	φ 14 A 0,30	φ 14 A 0,30	φ 14 A 0,30	φ 14 A 0,30	φ 14 A 0,30	φ 14 A 0,30	φ 14 A 0,30		
		Z ₁₆	φ 16 A 0,30	φ 16 A 0,30	φ 16 A 0,30	φ 16 A 0,30	φ 16 A 0,30	φ 16 A 0,30	φ 16 A 0,30	φ 16 A 0,30	φ 16 A 0,30		
		Z ₁₇	φ 16 A 0,30	φ 16 A 0,30	φ 16 A 0,30	φ 16 A 0,30	φ 16 A 0,30	φ 16 A 0,30	φ 16 A 0,30	φ 16 A 0,30	φ 16 A 0,30		

NOTA: PARA CONTROL DE CALIDAD VER PLANO 2.4

DIRECCION GENERAL DE CARRETERAS

COLECCION DE ESTRIBOS TIPO EV-2

2.8

(Continúa.)

2493

ORDEN de 20 de enero de 1981 por la que se suprimen en el Ministerio de Obras Públicas y Urbanismo Secciones de la Secretaría General Técnica y se cambia la denominación de determinadas Unidades de la Dirección General de Servicios.

Ilustrísimos señores:

El tiempo transcurrido desde la publicación de la Orden de 25 de octubre de 1979, sobre Secciones y Negociados del Ministerio de Obras Públicas y Urbanismo, ha puesto de manifiesto la conveniencia de acomodar la estructura de la Subdirección General de Legislación e Informes de la Secretaría General Técnica a sus peculiares funciones de estudio y asesoramiento dentro de la obligada contención del gasto público.

En su virtud, previo informe del Ministerio de Hacienda y aprobación de la Presidencia del Gobierno, este Ministerio ha dispuesto:

Artículo 1.º 1. Quedan suprimidos los siguientes Gabinetes y Secciones de la Secretaría General Técnica:

- Gabinete de Estudios Jurídicos-Administrativos.
- Gabinete de Textos Legales.
- Gabinete de Informes.
- Sección de Relaciones con Organismos Públicos.
- Gabinete de Procedimiento, y
- Gabinete de Legislación Comparada.

Art. 2.º 1. Las funciones atribuidas a los Gabinetes y a la Sección que se suprimen, serán atendidas en lo sucesivo de acuerdo con lo previsto en el artículo 61 del Real Decreto 1093/1979, de 3 de agosto, sin que ello suponga incremento del gasto público.

2. El Negociado actualmente adscrito al Gabinete de Procedimiento, pasará a depender directamente del Servicio de Coordinación Legislativa.

Art. 3.º 1. La Sección de Oficialía Mayor, adscrita a la Subdirección General de Coordinación Administrativa de la Dirección General de Servicios, se denominará en lo sucesivo Sección de Asuntos Generales, pasando a integrarse en el Servicio de Actuación Administrativa de la misma Subdirección General.

2. La Sección de Administración Territorial, pasa a denominarse Sección de Relaciones Administrativas.

Art. 4.º La presente Orden entrará en vigor el mismo día de su publicación en el «Boletín Oficial del Estado».

Lo que comunico a VV. II. para su conocimiento y efectos. Dios guarde a VV. II.

Madrid, 29 de enero de 1981.

SANCHO ROF

Ilmos. Sres. Subsecretario de Obras Públicas y Urbanismo, Secretario general Técnico y Director general de Servicios.

Mº DE ECONOMIA Y COMERCIO

2494

REAL DECRETO 146/1981, de 16 de enero, por el que se suspende la aplicación de los derechos arancelarios a la importación de alcohol etílico, no vínico, desnaturalizado, de graduación alcohólica igual o superior a 90º G. L. e inferior a 95º G. L., incluidos en la subpartida 22-08 B del Arancel de Aduanas.

Con el fin de evitar situaciones de desabastecimiento de alcoholes etílicos no vínicos, desnaturalizados, para usos industriales, en especial para perfumería, pinturas, barnices, tintes y explosivos es conveniente facilitar su importación con exención de derechos arancelarios haciendo uso, a tal efecto de la facultad conferida al Gobierno en el artículo sexto, apartado segundo, de la vigente Ley arancelaria.

En atención al carácter defensor de los intereses económicos nacionales que la Ley arancelaria reconoce a las medidas sobre el comercio exterior, y teniendo en cuenta que su eficacia depende en gran medida de su pronta efectividad, se considera conveniente que el presente Real Decreto entre en vigor el mismo día de su publicación en el «Boletín Oficial del Estado».

En su virtud, vista la vigente Ley arancelaria, a propuesta del Ministro de Economía y Comercio y previa aprobación por el Consejo de Ministros en su reunión del día dieciséis de enero de mil novecientos ochenta y uno,

DISPONGO:

Artículo único.—A partir de la fecha de publicación del presente Real Decreto en el «Boletín Oficial del Estado» se suspenden por un período de tres meses los derechos arancelarios establecidos en la partida veintidós-cero ocho E para la importación, con destino a usos industriales, de alcohol etílico no

vínico, desnaturalizado, de graduación igual o superior a noventa grados G. L. e inferior a noventa y seis grados G. L.

Dado en Madrid a dieciséis de enero de mil novecientos ochenta y uno.

JUAN CARLOS R.

El Ministro de Economía y Comercio,
JUAN ANTONIO GARCÍA DIEZ

2495

ORDEN de 14 de enero de 1981 sobre Norma de Calidad para el comercio exterior de patata temprana.

Ilustrísimos señores:

Las modificaciones introducidas en las Normas de Calidad de patata temprana en el seno de la Comisión Económica para Europa de las Naciones Unidas aconsejan la redacción de una nueva normativa aplicable al comercio exterior de patata temprana.

En virtud de lo cual, de acuerdo con el Ministerio de Agricultura y Oído el sector interesado, este Ministerio ha tenido a bien disponer lo siguiente:

I. NORMA TECNICA

1.1. Definición del producto.

La presente norma se refiere a las patatas tempranas, tubérculos procedentes de «*Solanum tuberosum L.*», destinados a la alimentación humana, con exclusión de aquellos destinados a la transformación industrial.

Por «patata temprana» se entiende aquellas que se recogen antes de su completa madurez, se comercializan inmediatamente después de ser arrancadas y cuya piel puede desprenderse fácilmente por frotamiento.

1.2. Disposiciones relativas a la calidad.

Esta norma tiene por objeto definir las calidades que deben presentar las patatas tempranas en el momento de su expedición, después de su acondicionamiento y envasado.

Características mínimas.

a) Los tubérculos de las patatas tempranas deben presentar un aspecto normal de acuerdo con la variedad considerada. Deben presentarse además:

- Enteros.
- Sanos.
- Prácticamente limpios.
- Consistentes.
- Exentos de humedad exterior anormal.
- Exentos de olor y/o sabor extraño.
- No abiertos.

— Exentos de defectos externos o internos que puedan perjudicar su presentación o su calidad, tales como:

- Grietas, cortes, mordeduras o magulladuras.
- Coloración verde.
- Manchas de roya, corazón hueco y otros defectos internos.
- Manchas pardas debidas al sol.
- Sarna común superficial.

b) El contenido del envase debe estar exento de materias extrañas.

1.3. Disposiciones relativas al calibrado.

Las patatas tempranas pueden calibrarse por malla cuadrada o por peso.

1.3.1. Calibrado por malla cuadrada.

El calibre de los tubérculos no debe ser inferior a 28 milímetros. Sin embargo, los tubérculos de un calibre superior a 17 milímetros e inferior a 28 milímetros podrán comercializarse bajo la denominación de «granalla».

1.3.2. Calibrado por peso.

El calibre de los tubérculos no debe ser inferior a 20 gramos. Sin embargo, los tubérculos de calibre superior a cinco gramos e inferior a 20 gramos podrán comercializarse bajo la denominación de «granalla».

1.4. Disposiciones relativas a las tolerancias.

Se admiten tolerancias de calidad y de calibre para los productos no conformes:

1.4.1. Tolerancias de calidad:

a) Se tolera un máximo de 4 por 100 en peso de tubérculos no conformes con las características mínimas. No obstante, en el límite de esta tolerancia global no se permitirá, como máximo, más que:

- 1 por 100 en peso de tubérculos afectados de podredumbre seca o húmeda.
- 1 por 100 en peso de tubérculos enverdecidos.
- 1,5 por 100 en peso de tubérculos afectados de «mildiu» (*Phytophthora infestans*).

b) Además se admite un porcentaje de 1 por 100 en peso de materias extrañas.