

De los premios de centenas, terminaciones y reintegro, ha de entenderse que quedan exceptuados los números de los que, respectivamente, se derivan, agraciados con los premios primero y segundo.

Asimismo, tendrán derecho al reintegro de su precio todos los billetes cuya última cifra coincida con las que se obtengan en las dos extracciones especiales, que se realizarán del bombo de las unidades.

Premio especial al décimo

Para proceder a la adjudicación del premio especial a la fracción, se extraerá simultáneamente una bola de dos de los bombos del sorteo que determinarán, respectivamente, la fracción agraciada y la serie a que corresponde.

Ha de tenerse en cuenta que si la bola representativa de la fracción o de la serie fuera el 0, se entenderá que corresponde a la 10.^a

Este premio especial al décimo, de 2.940.000 euros para una sola fracción de uno de los 10 billetes agraciados con el primer premio, será adjudicado a continuación de determinarse el primer premio.

El sorteo se efectuará con las solemnidades previstas en la Instrucción del Ramo. En la propia forma se hará después un sorteo especial para adjudicar la subvención a uno de los establecimientos benéficos de la población donde se celebre el sorteo. Dicho sorteo especial quedará aplazado si en el momento de la celebración del que se anuncia se desconocen los establecimientos que puedan tener derecho a la mencionada subvención.

Estos actos serán públicos, y los concurrentes interesados en el sorteo tendrán derecho, con la venia del Presidente, a hacer observaciones sobre dudas que tengan respecto a las operaciones del mismo.

Efectuado el sorteo, se expondrán al público la lista oficial de las extracciones realizadas y la lista acumulada, ordenada por terminaciones.

Pago de premios

Los premios inferiores a 30.000 euros por billete podrán cobrarse en cualquier Administración de Loterías.

Los iguales o superiores a dicha cifra podrán cobrarse en cualquier punto del territorio nacional a través de las entidades financieras que, en cada momento, gestionen las cuentas centrales de Loterías y Apuestas del Estado.

Los premios serán hechos efectivos en cuanto sea conocido el resultado del sorteo a que correspondan y sin más demora que la precisa para practicar la correspondiente liquidación y la que exija la provisión de fondos cuando no alcancen los que en la Administración pagadora existan disponibles.

Madrid, 4 de mayo de 2002.—El Director general, José Miguel Martínez Martínez.

8971 *RESOLUCIÓN de 6 de mayo de 2002, de Loterías y Apuestas del Estado, por la que se hace público la combinación ganadora, el número complementario y el número del reintegro del sorteo de «El Gordo de la Primitiva» celebrado el día 5 de mayo de 2002 y se anuncia la fecha de celebración del próximo sorteo.*

En el sorteo de «El Gordo de la Primitiva» celebrado el día 5 de mayo de 2002, se han obtenido los siguientes resultados:

Combinación ganadora: 32, 20, 2, 9, 37, 39.

Número complementario: 6.

Número del reintegro: 6.

El próximo sorteo, que tendrá carácter público, se celebrará el día 12 de mayo de 2002, a las doce horas, en el salón de sorteos de Loterías y Apuestas del Estado, sito en la calle de Guzmán el Bueno, 137, de esta capital.

Madrid, 6 de mayo de 2002.—El Director general, José Miguel Martínez Martínez.

MINISTERIO DEL INTERIOR

8972 *RESOLUCIÓN de 5 de abril de 2002, de la Secretaría de Estado de Seguridad, por la que se convocan pruebas de selección para Guardas Particulares del Campo y sus especialidades, cuya superación habilitará para el ejercicio de las correspondientes profesiones, previa expedición de la Tarjeta de Identidad Profesional.*

De conformidad con lo establecido en las Leyes 23/1992, de 30 de julio, de Seguridad Privada («Boletín Oficial del Estado» número 186, de 4 de agosto) y 13/1996, de 30 de diciembre, de Medidas Fiscales, Administrativas y del Orden Social («Boletín Oficial del Estado» número 315, del 31); en el Real Decreto-ley 2/1999, de 29 de enero, por el que se modifica la Ley 23/1992, de 30 de julio, de Seguridad Privada («Boletín Oficial del Estado» número 26, de 30 de enero); en los Reales Decretos, 2364/1994, de 9 de diciembre, por el que se aprueba el Reglamento de Seguridad Privada («Boletín Oficial del Estado» número 8, de 10 de enero de 1995) y 938/1997, de 20 de junio, por el que se completa la regulación de los requisitos de autorización de empresas de seguridad y los de habilitación del personal de Seguridad Privada («Boletín Oficial del Estado» número 148, del 21), y corrección de errores del mismo («Boletín Oficial del Estado» número 163, de 9 de julio); Orden de 7 de julio de 1995, del Ministerio de Justicia e Interior, por la que se da cumplimiento a diversos aspectos del Reglamento de Seguridad Privada, sobre personal («Boletín Oficial del Estado» número 169, del 17); Orden de 14 de enero de 1999, del Ministerio del Interior, por la que se modifica lo dispuesto sobre módulos de formación de los Guardas Particulares del Campo, en la Orden de 7 de julio de 1995 («Boletín Oficial del Estado» número 24, de 28 de enero);

Resolución de 18 de enero de 1999, de la Secretaría de Estado de Seguridad, por la que se modifica la de 19 de enero de 1996, de la Secretaría de Estado de Interior, en lo referente a la uniformidad y módulos profesionales de formación de los Guardas Particulares del Campo («Boletín Oficial del Estado» número 24, de 28 de enero); así como demás normativa aplicable a esta materia con carácter directo o supletorio, vengo a resolver:

Primero.—Convocar pruebas selectivas para Guardas Particulares del Campo y sus especialidades, cuya superación habilitará para el ejercicio de las correspondientes profesiones, previa expedición de la Tarjeta de Identidad Profesional.

Segundo.—Las pruebas selectivas se regirán por lo establecido en las bases que se aprueban en esta Resolución y que se publican como anexo a la misma.

Madrid, 5 de abril de 2002.—El Secretario de Estado, Pedro Morenés Eulate.

ANEXO

Bases de la convocatoria

1. Destinatarios y requisitos de participación

1.1 Destinatarios.—Podrán participar en las pruebas y son destinatarios de la presente convocatoria:

Los aspirantes a Guardas Particulares del Campo y a sus especialidades que acrediten haber superado el curso correspondiente en los Centros de Formación de Seguridad Privada autorizados por la Secretaría de Estado de Seguridad.

Los aspirantes a las especialidades de Guarda de Caza o Guardapesca Marítimo que ya sean Guardas Particulares del Campo.

El personal de Seguridad Privada (Guarda Particular del Campo y sus especialidades), que haya permanecido inactivo más de dos años (artículo 10.5 de la Ley 23/1992, de 30 de julio, de Seguridad Privada).

1.2 Requisitos.—Para ser admitidos a la realización de las pruebas, los solicitantes deberán reunir, antes de la finalización del plazo de presentación de solicitudes, los siguientes requisitos:

a) Tener la nacionalidad española o ser nacional de alguno de los Estados miembros de la Unión Europea o de otros Estados Partes del Acuerdo sobre el Espacio Económico Europeo.

b) Ser mayor de edad y no haber cumplido los cincuenta y cinco años.

c) Estar en posesión de título de Graduado Escolar, de Graduado en Educación Secundaria, de Formación Profesional de primer grado o de otros equivalentes o superiores.

d) Poseer la aptitud física y la capacidad psíquica necesarias para el ejercicio de las funciones de Guarda Particular del Campo sin padecer enfermedad que impida el ejercicio de las mismas y reunir los requisitos necesarios para prestar servicios de Seguridad Privada, a tenor de lo dispuesto al efecto en el Real Decreto 2487/1998, de 20 de noviembre, por el que se regula la acreditación de la aptitud psicofísica necesaria para tener y usar armas, y para prestar servicios de Seguridad Privada.

e) Carecer de antecedentes penales.

f) No haber sido condenado por intromisión ilegítima en el ámbito de protección del derecho al honor, a la intimidad personal y familiar y a la propia imagen, del secreto de las comunicaciones o de otros derechos fundamentales en los cinco años anteriores a la solicitud.

g) No haber sido sancionado en los dos o cuatro años anteriores a la solicitud por infracción grave o muy grave, respectivamente, en materia de seguridad.

h) No haber sido separado del servicio en las Fuerzas Armadas o en las Fuerzas y Cuerpos de Seguridad.

i) No haber ejercido funciones de control de las entidades, servicios o actuaciones de seguridad, vigilancia o investigación privadas, ni de su personal o medios, como miembro de las Fuerzas y Cuerpos de Seguridad en los dos años anteriores a la solicitud.

j) Poseer el diploma acreditativo de haber superado el curso correspondiente en un Centro de Formación de Seguridad Privada autorizado por la Secretaría de Estado de Seguridad.

1.3 Carencia de requisitos.—Si en algún momento del procedimiento posterior a la aprobación a la lista definitiva de admitidos, se tuviera conocimiento de que algún participante no posee la totalidad de los requisitos exigidos por la presente convocatoria, la Jefatura de Enseñanza de la Guardia Civil, previa audiencia del interesado, propondrá su exclusión al Tribunal Calificador, comunicando, en su caso, las inexactitudes o falsedades que hubiera podido cometer, sin perjuicio de la responsabilidad a que hubiera lugar. Si de la carencia de alguno de los requisitos se tuviere conocimiento con posterioridad a la realización de las pruebas por el aspirante, se declarará la nulidad de las mismas, aunque hubiera sido declarada la superación de aquéllas.

2. Solicitudes de admisión a la realización de las pruebas

2.1 Plazo y formalidades de las solicitudes.—En el plazo de veinte (20) días naturales, contados a partir del siguiente al de la publicación de la presente convocatoria en el «Boletín Oficial del Estado», quienes deseen tomar parte en las pruebas de selección que se convocan, cursarán su solicitud utilizando el modelo oficial que se reproduce como apéndice I, a la que deberá acompañarse necesariamente, como justificante de haber efectuado el ingreso de las tasas por participación en exámenes y pruebas para Guardas Particulares del Campo y sus especialidades y por compulsas de documentos que hayan de surtir efectos en materia de Seguridad Privada, el «Ejemplar para la Administración» del impreso modelo 790, código de tasa 015 «Tasa por prestación de servicios y actividades en materia de Seguridad Privada»; ambos documentos serán facilitados en las Unidades de la Guardia Civil y remitidos, una vez cumplimentados, a la Jefatura de Enseñanza de la Dirección General de la Guardia Civil, sita en la calle de Guzmán el Bueno, número 110, 28003 Madrid, o cursada a la misma a través de cuarteles de la Guardia Civil, dependencias policiales, oficinas de Correos o cualquier otra dependencia de las referidas en el artículo 38.4 de la Ley de Régimen Jurídico de las Administraciones Públicas y del Procedimiento Administrativo Común, en la redacción dada al mismo por la Ley 4/1999, de modificación de la Ley 30/1992, de 26 de noviembre.

La solicitud no se tramitará sin que se haya efectuado el pago de tasas.

2.2 Tasas por prestación de servicios y actividades en materia de Seguridad Privada.—La cuantía de la tasa por participación en los exámenes y pruebas previas a la habilitación de Guardas Particulares del Campo y sus especialidades es de 18,39 euros, y por compulsas de documentos es de 3,07 euros, que se incrementará en 1,53 euros, por cada página que complete el documento a compulsar. La cuantía de dichas tasas será satisfecha mediante ingreso en efectivo en cualquier entidad de depósito (Bancos, Cajas de Ahorro, etc.) que presten servicios de colaboración a la recaudación de las tasas que constituyen recursos del Presupuesto del Estado, utilizando para ello el impreso a que se hace referencia en la base 2.1, teniendo en cuenta que en el importe (casilla inferior derecha del impreso), se deberá expresar el total resultante de la suma de las

tarifas correspondientes, las cuales se señalarán con «X» en la casilla que proceda del impreso.

2.3 Acreditación de requisitos.—Los aspirantes remitirán, con la solicitud, la siguiente documentación:

a) Los aspirantes españoles deberán aportar fotocopia compulsada del documento nacional de identidad. Igualmente los aspirantes extranjeros deberán aportar fotocopia compulsada de la tarjeta de residencia o de identidad en vigor, en la que conste la nacionalidad del titular y el número de identidad de extranjero (NIE).

b) Certificado original de antecedentes penales, expedido por el Registro Central de Penados y Rebeldes, para los españoles y extranjeros residentes en España, y documento original y equivalente que surta los mismos efectos para los solicitantes extranjeros no residentes.

c) Certificado del título de Graduado Escolar, de Graduado en Educación Secundaria, de Formación Profesional de primer grado u otros equivalentes o superiores, o sus equivalentes u homologaciones cuando aquellos estudios no hubieran sido cursados en España.

d) Informe original de aptitud psicofísica necesaria para prestar servicios de Seguridad Privada, que habrá de obtenerse en la forma prevenida en Real Decreto 2487/1998, y Orden de 14 de enero de 1999, del Ministerio del Interior.

e) Diploma o copia compulsada del mismo, acreditativo de haber superado el curso correspondiente a los módulos profesionales de formación de Guarda Particular del Campo y/o especialidades, expedido por un Centro de Formación de Seguridad Privada autorizado por la Secretaría de Estado de Seguridad.

f) Declaración jurada o promesa de cumplir los requisitos establecidos en los apartados f), g), h) e i) de la base 1.2 de la presente convocatoria. La referida declaración deberá ajustarse al modelo que figura en el apéndice II de este anexo, que podrá obtenerse mediante la reproducción, por fotocopias u otros sistemas, del modelo citado.

Los documentos acreditativos de los requisitos exigidos, tanto originales como, en su caso, las copias de los mismos, deberán ser acompañados de la traducción autenticada al castellano, si estuvieran redactados en otros idiomas. En todo caso, cuando los documentos presentados sean fotocopia del original, deberán ser debidamente autorizados o compulsados, de acuerdo con la normativa vigente previo ingreso de la tasa correspondiente, conforme se determina en la base 2.2 de esta convocatoria. La compulsas deberá afectar, en su caso, a la totalidad de las páginas del documento y, cuando proceda, a las dos caras de las mismas, no considerándose válida cuando carezca de identificación personal y firma del funcionario que la extienda. A estos efectos, no se aceptarán los documentos transmitidos por telefax u otros sistemas análogos. Cuando se aleguen equivalencias u homologaciones de títulos obtenidos o estudios cursados, dicha circunstancia deberá, asimismo, acreditarse por el interesado. En otro caso no será tenida en cuenta.

2.4 Exención de requisitos.—El requisito de no haber cumplido los cincuenta y cinco años de edad establecido en la base 1.2.b) de la convocatoria y los documentos acreditativos de los apartados b), c), d), e) y f) de la base 2.3 no se exigirán a los aspirantes a las especialidades de Guarda de Caza y/o Guardapesca Marítimo, que se encuentren ya habilitados como Guardas Particulares del Campo por haber superado pruebas de selección anteriores o por haber canjeado sus anteriores títulos, nombramientos, licencias, tarjetas de identidad o acreditaciones por la tarjeta de identidad profesional de Guarda Particular del Campo, regulada en la Orden de 7 de julio de 1995, del Ministerio de Justicia e Interior; tal canje deberá acreditarse mediante fotocopia compulsada de dicha tarjeta o por certificación, caso de estar en trámite, expedida por el Servicio de Protección y Seguridad de la Guardia Civil o por los Primeros Jefes de Comandancia quienes, por Resolución de 18 de marzo de 1997, tienen delegada la facultad de expedir las Tarjetas de Identidad Profesional.

Para el Guarda Particular del Campo que haya permanecido inactivo más de dos años y que deba superar nuevas pruebas según determina el artículo 10.5 de la Ley 23/1992, de 30 de julio, de Seguridad Privada, no será necesario haber obtenido el diploma en los centros de formación a que se refiere al apartado sexto de la Orden de 7 de julio de 1995, del Ministerio de Justicia e Interior («Boletín Oficial del Estado» número 169, del 17), ni el requisito de no haber cumplido 45 años, ni acreditar la posesión de alguno de los títulos citados en el apartado c) de la base 1.2 de la presente convocatoria.

Sin embargo, será necesario que presente certificación de su habilitación anterior, expedida por el Servicio de Protección y Seguridad o por los Primeros Jefes de Comandancia de la Guardia Civil.

3. Lista provisional de admitidos

Transcurrido el plazo a que se refiere la base 2.1, el Tribunal Calificador aprobará la lista provisional de admitidos y excluidos a las pruebas, con indicación, para los excluidos, de la causa o causas de exclusión. Dicha lista se hará pública y será expuesta en el tablero de comunicados de la Jefatura de Enseñanza y en todas las Comandancias de la Guardia Civil. Asimismo, los interesados también podrán obtener información sobre esta lista en la Oficina de Atención al Ciudadano del Ministerio del Interior, calle Rafael Calvo, número 33, en Madrid, teléfono 902 15 00 02, y en el Servicio de Perfeccionamiento y Capacitación (Oficina de Seguridad Privada) de la Jefatura de Enseñanza de la Guardia Civil, teléfono 91 514 64 84.

4. Subsanación de defectos. Plazo de reclamaciones

Los solicitantes excluidos provisionales dispondrán de un plazo de diez días hábiles, contados a partir del siguiente al de la publicación de la lista provisional de admitidos y excluidos, para subsanar el defecto o defectos que hayan motivado la exclusión o alegar lo que tengan por conveniente.

5. Lista definitiva de admitidos

Los escritos de subsanación y las reclamaciones serán resueltos en el Acuerdo del Tribunal Calificador por el que se haga pública la lista definitiva de admitidos y excluidos del proceso. Dicho Acuerdo se hará público y expondrá, igualmente, en el tablero de comunicados de la Jefatura de Enseñanza y en todas las Comandancias de la Guardia Civil. Los interesados también podrán obtener esta información en los teléfonos y lugares señalados en la base 3.

6. Tribunal Calificador

6.1 Designación.—El Tribunal Calificador estará constituido por los siguientes miembros:

Titulares:

Presidente: Coronel don José Manuel Labrador Villalba.

Vocales: Teniente Coronel don Federico Domínguez Rodríguez; Teniente Coronel don Juan Galera Moreno; Teniente Coronel don Jesús Martín Diego; Comandante don Javier Bazaga Expósito; Comandante don Juan Antonio Maroto Gil; Capitán don Jesús Hierro Cía; Alférez don Rafael Romojaro Villada, y Alférez don José Luis Cortés Cabanillas.

Suplentes:

Presidente: Coronel don Antonio Matute Ballesteros.

Vocales: Teniente Coronel don José López Cáceres; Teniente Coronel don Ángel Enrique Martín San Miguel; Comandante don Francisco Fuentes Delgado; Capitán don Constantino Hernández Barco; Teniente don Marino Sanz García-Bravo, y Alférez don Manuel Garrido Casals.

En la sesión constitutiva, el Tribunal designará, de entre sus miembros, un Secretario titular y otro suplente.

6.2 Sede del Tribunal.—A efectos de comunicaciones y demás incidencias el Tribunal tendrá su sede en la Jefatura de Enseñanza de la Dirección General de la Guardia Civil, calle de Guzmán el Bueno número 110, 28003 Madrid, teléfono 91 514 64 84.

6.3 Actuación del Tribunal.—El Tribunal no podrá constituirse ni actuar, para sesiones de valoración de pruebas, sin la presencia de, al menos, cinco miembros. Para sesiones de simple ejecución de pruebas, o cuando éstas deban llevarse a cabo por asesores especialistas, bastará la intervención de un miembro del Tribunal comisionado por éste, para asegurar su correcta realización y trasladarle los resultados de las pruebas.

Al Tribunal corresponde desarrollar y calificar las pruebas, resolver cuantas dudas puedan surgir en la aplicación de estas bases y determinar la conducta a seguir en los casos no previstos en ellas. De cada sesión del Tribunal se levantará el acta correspondiente.

Los errores de hecho podrán subsanarse por el Tribunal o, en su defecto, por esta Secretaría de Estado de Seguridad, de oficio o a instancia de parte, en cualquier fase del procedimiento.

6.4 Nombramiento de asesores y colaboradores.—El Tribunal podrá designar, para todas o alguna de las fases de las pruebas, a los asesores especialistas y al personal colaborador y auxiliar que estime necesario, quienes se limitarán al ejercicio de las funciones que les sean encomendadas.

6.5 Abstención y recusación.—Los miembros del Tribunal, asesores y colaboradores en los que concurra alguno de los supuestos de abstención previstos en el artículo 28 de la Ley 30/1992, de 26 de noviembre, de Régimen Jurídico de las Administraciones Públicas y del Procedimiento Administrativo Común, deberán abstenerse de intervenir en las pruebas, comunicando tal circunstancia al Secretario de Estado de Seguridad.

Asimismo, los participantes en las pruebas podrán recusar a los miembros del Tribunal, de conformidad con lo establecido en el artículo 29 de la mencionada Ley.

6.6 Asistencias y retribuciones.—Los miembros del Tribunal y asesores, tendrán derecho al cobro de las asistencias de la categoría cuarta, según lo dispuesto en el artículo 33 del Real Decreto 236/1988, de 4 de marzo («Boletín Oficial del Estado» número 68, del 19), y los colaboradores al percibo de las retribuciones que pudiera corresponderles.

7. Pruebas de aptitud

7.1 Lugar y fecha de la realización de las pruebas.—Las pruebas se realizarán en Madrid. No obstante, el Tribunal, previo el correspondiente anuncio, podrá designar otras ciudades como sedes para la realización de las mismas, cuando así lo aconsejen razones de economía de medios, eficacia o funcionalidad. Asimismo, podrá descentralizar la mera ejecución de pruebas o parte de las mismas.

En el Acuerdo por el que se aprueba la lista definitiva de solicitantes admitidos y excluidos de las mismas se indicará el lugar concreto, así como la fecha y hora en que se llevarán a cabo las pruebas.

El Tribunal, para favorecer la mecánica de las pruebas, podrá disponer que determinados ejercicios, o parte de los mismos, se realicen en la misma fecha o en unidad de acto. Sin embargo, sólo se entrará a evaluar cada uno respecto de quienes hayan aprobado el anterior.

7.2 Llamamiento.—Los participantes serán convocados en un único llamamiento, siendo excluidos de las pruebas quienes no comparezcan al mismo, cualquiera que sea la causa que pueda alegarse al respecto.

7.3 Identificación de los participantes.—Para la comparecencia a las pruebas los participantes españoles deberán llevar consigo el documento nacional de identidad, y los extranjeros, su tarjeta de residencia o identidad en vigor o, en su defecto, el pasaporte. La presentación de este documento podrá ser exigida por el Tribunal, en cualquier momento del proceso selectivo. Serán excluidos quienes no presenten dicho documento.

7.4 Orden de actuación.—El orden de actuación ante el Tribunal, cuando a ello haya lugar y para garantizar la igualdad de los aspirantes, será alfabético, comenzando por la letra «Ñ», tomando como referencia y por analogía lo establecido en la Resolución de la Secretaría de Estado para la Administración Pública de 12 de marzo de 2001 («Boletín Oficial del Estado» número 65, del 16).

En el supuesto de que no exista ningún participante cuyo primer apellido comience por la letra «Ñ» el orden de actuación se iniciará por aquellos cuyo primer apellido comience por la letra «O» y así sucesivamente.

No obstante, el Tribunal podrá alterar el orden indicado, a los efectos de evitar excesivos desplazamientos a los participantes residentes en territorio no peninsular.

7.5 Descripción de las pruebas.

7.5.1 Pruebas o ejercicios de conocimientos teórico-prácticos:

a) Para los Guardas Particulares del Campo consistirá en la contestación, por escrito, de un cuestionario de preguntas ajustadas al programa que se acompaña como apéndice III de este anexo. Este ejercicio se calificará de cero a diez puntos, siendo necesario alcanzar un mínimo de cinco puntos para aprobar.

b) Los aspirantes a Guardas Particulares del Campo en la especialidad de Guardas de Caza deberán contestar, además del cuestionario descrito en el apartado a) que antecede, las preguntas que se formulen sobre las materias contenidas en el programa específico contenido en el apéndice IV de este anexo. Este ejercicio se calificará de cero a diez puntos, siendo necesario alcanzar un mínimo de cinco puntos para aprobar.

Los aspirantes a la especialidad de Guarda de Caza que ya sean Guardas Particulares del Campo, están exentos de contestar el cuestionario descrito en el citado apartado a).

c) Los aspirantes a Guardas Particulares del Campo en la especialidad de Guardas de Pesca Marítimos deberán contestar, además del cuestionario descrito en el apartado a) que antecede, las preguntas que se formulen sobre las materias contenidas en el programa específico contenido en el apéndice V de este anexo. Este ejercicio se calificará de cero a diez puntos, siendo necesario alcanzar un mínimo de cinco puntos para aprobar.

Los aspirantes a la especialidad de Guardas de Pesca Marítimos que ya sean Guardas Particulares del Campo, están exentos de contestar el cuestionario descrito en el citado apartado a).

7.5.2 Pruebas de aptitud física: Para los Guardas Particulares del Campo y sus especialidades consistirá en la realización de los ejercicios físicos descritos en el apéndice VI de este anexo, debiéndose superar las marcas y tiempos establecidos en el mismo. La calificación de esta prueba será de «Apto» o «No apto». Para su realización los aspirantes vendrán provistos de atuendo deportivo acorde con el tipo de ejercicio a realizar. Entregarán al Tribunal Calificador, antes del inicio de los mismos, Certificado Médico Oficial expedido dentro de los quince días anteriores, en el que se haga constar que el aspirante reúne las condiciones físicas precisas para realizar las referidas pruebas. La no presentación de dicho documento en los términos expuestos, supondrá la exclusión del aspirante del proceso selectivo. Está exento de realizar esta prueba, el aspirante a Guarda Particular del Campo y sus especialidades que ya sea personal de Seguridad Privada y acredite haberla superado.

7.6 Finalizadas las pruebas de aptitud, se hará público Acuerdo del Tribunal Calificador con relación de participantes que las hayan superado y declarados aptos. A través de la Dirección General de la Guardia Civil, se elevará dicho Acuerdo al Secretario de Estado de Seguridad, para su publicación en el «Boletín Oficial del Estado».

8. *Superación de las pruebas*

La superación de estas pruebas de selección habilitará para el ejercicio de las correspondientes profesiones, previa expedición de la Tarjeta de Identidad Profesional de Guarda Particular del Campo en el expediente que se instruya a instancia de los propios interesados o, en su caso, la habilitación múltiple a que se refiere el artículo 62 del Reglamento de Seguridad Privada.

9. *Norma final*

La presente convocatoria, sus bases y cuantos actos administrativos se deriven de ella y de la actuación del Tribunal podrán ser impugnados por los interesados en los casos y en la forma previstos por la Ley 30/1992, de 26 de noviembre, de Régimen Jurídico de las Administraciones Públicas y del Procedimiento Administrativo Común; Ley 4/1999, de 13 de enero, de modificación de la anteriormente citada; disposición adicional decimoquinta de la Ley 6/1997, de 14 de abril, de Organización y Funcionamiento de la Administración General del Estado, y Ley 29/1998, de 13 de julio, Reguladora de la Jurisdicción Contencioso-Administrativa.

Apéndice I



DIRECCIÓN GENERAL DE LA GUARDIA CIVIL

JEFATURA DE ENSEÑANZA
SOLICITUD DE ADMISIÓN A PRUEBAS DE SELECCIÓN
GUARDA PARTICULAR DEL CAMPO Y SUS ESPECIALIDADES

DATOS PERSONALES

| | | |
|------------------|------|----------|
| Primer apellido | | |
| Segundo apellido | | |
| Nombre | | |
| Domicilio | | |
| N.º | Piso | Puerta |
| Localidad | | |
| Provincia | | Teléfono |

| | |
|-----------------------------|---|
| Sello Dependencia Receptora | Fecha recepción instancia |
| | EJEMPLAR NUMERO 1: El presente ejemplar se remitirá a la Jefatura de Enseñanza de la Guardia Civil. |
| | ESPACIO RESERVADO NÚMERO DE ENTRADA |
| Firma Receptor | |
| (No sobrepasar el recuadro) | |

DATOS DE LA CONVOCATORIA

Pruebas de selección (1)

Guarda Particular del Campo, especialidad Guarda de Caza

Guarda Particular del Campo, especialidad Guardapasca Marítimo

Resolución de la Secretaría de Estado de Seguridad de fecha de de (2)

Publicada en el B.O.E. número de fecha de de

A) ¿Posee diploma acreditativo de haber superado el curso para Guarda Particular del Campo? SI NO

B) ¿Se encuentra habilitado como Guarda Particular del Campo por canje de su anterior título o nombramiento? SI NO

C) Si ya ha ejercido como Guarda Particular del Campo, ¿ha permanecido inactivo los dos últimos años? SI NO

D) ¿Ha ejercido como Guarda Particular del Campo con anterioridad al 31-01-86? SI NO

| D.N.I. (3) | | | PROVINCIA NACIMIENTO (4) | | FECHA DE NACIMIENTO (5) | | | PROVINCIA DOMICILIO (4) | | CÓDIGO POSTAL (6) | | | ESTUDIOS FINALIZADOS (7) | | SEXO | | | | | | | | | |
|------------|-----|-----|--------------------------|-----|-------------------------|-----|-----|-------------------------|-----|-------------------|-----|-----|--------------------------|--------------------------------|--------------------------|--------------------------|--------------------------------------|--------------------------|--------------------------|--------------------------|--------------------------|--------------------------|--------------------------|--------------------------|
| 0-9 | 0-9 | 0-9 | 0-9 | 0-9 | 0-9 | 0-9 | 0-9 | 0-9 | 0-9 | 0-9 | 0-9 | 0-9 | Estudios Primarios | Graduado Escolar o equivalente | ES.O o FP I | B.U.P. | Bachillerato (LOGSE), C.O.U. o FP II | Selektividad | Acceso Universidad | Diplomado | Licenciado | Doctor | Hombre | Mujer |
| 0 | 0 | 0 | 0 | 0 | 0 | 0 | 0 | 0 | 0 | 0 | 0 | 0 | <input type="checkbox"/> | <input type="checkbox"/> | <input type="checkbox"/> | <input type="checkbox"/> | <input type="checkbox"/> | <input type="checkbox"/> | <input type="checkbox"/> | <input type="checkbox"/> | <input type="checkbox"/> | <input type="checkbox"/> | <input type="checkbox"/> | <input type="checkbox"/> |
| 1 | 1 | 1 | 1 | 1 | 1 | 1 | 1 | 1 | 1 | 1 | 1 | 1 | <input type="checkbox"/> | <input type="checkbox"/> | <input type="checkbox"/> | <input type="checkbox"/> | <input type="checkbox"/> | <input type="checkbox"/> | <input type="checkbox"/> | <input type="checkbox"/> | <input type="checkbox"/> | <input type="checkbox"/> | <input type="checkbox"/> | <input type="checkbox"/> |
| 2 | 2 | 2 | 2 | 2 | 2 | 2 | 2 | 2 | 2 | 2 | 2 | 2 | <input type="checkbox"/> | <input type="checkbox"/> | <input type="checkbox"/> | <input type="checkbox"/> | <input type="checkbox"/> | <input type="checkbox"/> | <input type="checkbox"/> | <input type="checkbox"/> | <input type="checkbox"/> | <input type="checkbox"/> | <input type="checkbox"/> | <input type="checkbox"/> |
| 3 | 3 | 3 | 3 | 3 | 3 | 3 | 3 | 3 | 3 | 3 | 3 | 3 | <input type="checkbox"/> | <input type="checkbox"/> | <input type="checkbox"/> | <input type="checkbox"/> | <input type="checkbox"/> | <input type="checkbox"/> | <input type="checkbox"/> | <input type="checkbox"/> | <input type="checkbox"/> | <input type="checkbox"/> | <input type="checkbox"/> | <input type="checkbox"/> |
| 4 | 4 | 4 | 4 | 4 | 4 | 4 | 4 | 4 | 4 | 4 | 4 | 4 | <input type="checkbox"/> | <input type="checkbox"/> | <input type="checkbox"/> | <input type="checkbox"/> | <input type="checkbox"/> | <input type="checkbox"/> | <input type="checkbox"/> | <input type="checkbox"/> | <input type="checkbox"/> | <input type="checkbox"/> | <input type="checkbox"/> | <input type="checkbox"/> |
| 5 | 5 | 5 | 5 | 5 | 5 | 5 | 5 | 5 | 5 | 5 | 5 | 5 | <input type="checkbox"/> | <input type="checkbox"/> | <input type="checkbox"/> | <input type="checkbox"/> | <input type="checkbox"/> | <input type="checkbox"/> | <input type="checkbox"/> | <input type="checkbox"/> | <input type="checkbox"/> | <input type="checkbox"/> | <input type="checkbox"/> | <input type="checkbox"/> |
| 6 | 6 | 6 | 6 | 6 | 6 | 6 | 6 | 6 | 6 | 6 | 6 | 6 | <input type="checkbox"/> | <input type="checkbox"/> | <input type="checkbox"/> | <input type="checkbox"/> | <input type="checkbox"/> | <input type="checkbox"/> | <input type="checkbox"/> | <input type="checkbox"/> | <input type="checkbox"/> | <input type="checkbox"/> | <input type="checkbox"/> | <input type="checkbox"/> |
| 7 | 7 | 7 | 7 | 7 | 7 | 7 | 7 | 7 | 7 | 7 | 7 | 7 | <input type="checkbox"/> | <input type="checkbox"/> | <input type="checkbox"/> | <input type="checkbox"/> | <input type="checkbox"/> | <input type="checkbox"/> | <input type="checkbox"/> | <input type="checkbox"/> | <input type="checkbox"/> | <input type="checkbox"/> | <input type="checkbox"/> | <input type="checkbox"/> |
| 8 | 8 | 8 | 8 | 8 | 8 | 8 | 8 | 8 | 8 | 8 | 8 | 8 | <input type="checkbox"/> | <input type="checkbox"/> | <input type="checkbox"/> | <input type="checkbox"/> | <input type="checkbox"/> | <input type="checkbox"/> | <input type="checkbox"/> | <input type="checkbox"/> | <input type="checkbox"/> | <input type="checkbox"/> | <input type="checkbox"/> | <input type="checkbox"/> |
| 9 | 9 | 9 | 9 | 9 | 9 | 9 | 9 | 9 | 9 | 9 | 9 | 9 | <input type="checkbox"/> | <input type="checkbox"/> | <input type="checkbox"/> | <input type="checkbox"/> | <input type="checkbox"/> | <input type="checkbox"/> | <input type="checkbox"/> | <input type="checkbox"/> | <input type="checkbox"/> | <input type="checkbox"/> | <input type="checkbox"/> | <input type="checkbox"/> |

El abajo firmante solicita ser admitido a las pruebas selectivas a que se refiere la presente instancia. Declara bajo su responsabilidad que los datos consignados en ella son ciertos y que reúne las condiciones exigidas en esta convocatoria comprometiéndose a probarlos documentalmente.



En a de de
 EL INTERESADO.

NO ESCRIBIR NADA EN ESTA ZONA

INSTRUCCIONES

1. GENERALES

- Este impreso diseñado para la lectora óptica quedará inutilizado si se efectúa alguna anotación fuera de los lugares para ello reservados.
- No doble o arrugue este impreso ni grape nada sobre el mismo.
- Rellene las casillas con lapicero del n.º 2 y el resto con bolígrafo en letra de imprenta.
- Marque correctamente las casillas:

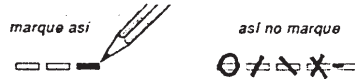

- Consigne correctamente los datos que se le solicitan; tenga en cuenta que si lo hace erróneamente puede ser excluido por no reunir los requisitos exigidos.
- No haga enmiendas ni tachaduras; si se equivoca al realizar alguna marca bórrrela completamente, teniendo cuidado de no dañar la hoja, y marque la correcta.
- Una vez cumplimentado el impreso separe los ejemplares que lo forman, rasgando la solapa existente a estos efectos.

2. PARTICULARES

- A continuación figura la descripción sobre cómo cumplimentar los apartados que contienen información numérica y casillas para marcar.
 - Es muy importante que consigne su dirección completa. En otro caso, no podremos contactar con Vd. si existe algún problema en la solicitud.
- (1) Consigne la modalidad de acceso solicitada.
 - (2) Consigne la fecha de la Resolución en esta línea. El número del B.O.E. y la fecha de publicación deberá consignarlo en la línea siguiente.

) Escriba su núm. de D.N.I. en la 1.ª línea, completando con ceros a la izquierda, y traslade cada cifra al lugar adecuado de la columna, de la manera que aparece en el ejemplo de la derecha.
No olvide trasladar también los ceros. Utilice este mismo procedimiento en todos los datos numéricos que debe codificar.

| | | | | | | | |
|---|---|---|---|---|---|---|---|
| 0 | 9 | 7 | 8 | 4 | 3 | 1 | 2 |
| 0 | 0 | 0 | 0 | 0 | 0 | 0 | 0 |
| 1 | 1 | 1 | 1 | 1 | 1 | 1 | 1 |
| 2 | 2 | 2 | 2 | 2 | 2 | 2 | 2 |
| 3 | 3 | 3 | 3 | 3 | 3 | 3 | 3 |
| 4 | 4 | 4 | 4 | 4 | 4 | 4 | 4 |
| 5 | 5 | 5 | 5 | 5 | 5 | 5 | 5 |
| 6 | 6 | 6 | 6 | 6 | 6 | 6 | 6 |
| 7 | 7 | 7 | 7 | 7 | 7 | 7 | 7 |
| 8 | 8 | 8 | 8 | 8 | 8 | 8 | 8 |
| 9 | 9 | 9 | 9 | 9 | 9 | 9 | 9 |

- (4) Escriba el código numérico correspondiente a su provincia de nacimiento y/o domicilio en la primera línea, con arreglo a la siguiente tabla, y traslade cada cifra al lugar adecuado de su columna, de la misma forma que ha empleado en los apartados anteriores. No olvide trasladar también los ceros.

| | | | | | |
|------------------|----------------|----------------|-----------------|--------------|----------------|
| 01 ÁLAVA | 10 CÁCERES | 19 GUADALAJARA | 28 MADRID | 37 SALAMANCA | 46 VALENCIA |
| 02 ALBACETE | 11 CÁDIZ | 20 GUIPUZCOA | 29 MÁLAGA | 38 TENERIFE | 47 VALLADOLID |
| 03 ALICANTE | 12 CASTELLÓN | 21 HUELVA | 30 MURCIA | 39 CANTABRIA | 48 VIZCAYA |
| 04 ALMERÍA | 13 CIUDAD REAL | 22 HUESCA | 31 NAVARRA | 40 SEGOVIA | 49 ZAMORA |
| 05 ÁVILA | 14 CÓRDOBA | 23 JAÉN | 32 OURENSE | 41 SEVILLA | 50 ZARAGOZA |
| 06 BADAJOZ | 15 A CORUÑA | 24 LEÓN | 33 ASTURIAS | 42 SORIA | 55 CEUTA |
| 07 ILLES BALEARS | 16 CUENCA | 25 LLEIDA | 34 PALENCIA | 43 TARRAGONA | 56 MELILLA |
| 08 BARCELONA | 17 GIRONA | 26 LA RIOJA | 35 GRAN CANARIA | 44 TERUEL | 99 EXTRANJEROS |
| 09 BURGOS | 18 GRANADA | 27 LUGO | 36 PONTEVEDRA | 45 TOLEDO | |

(5) Escriba su fecha de nacimiento con número en la primera línea y traslade cada cifra al lugar adecuado de la columna. No olvide trasladar también los ceros. Emplee este mismo procedimiento para todas aquellas fechas que vaya a codificar en la instancia.

| | | |
|-----|-----|-----|
| dia | mes | ano |
| 0 | 3 | 0 |
| 0 | 0 | 0 |
| 1 | 1 | 1 |
| 2 | 2 | 2 |
| 3 | 3 | 3 |
| 4 | 4 | 4 |
| 5 | 5 | 5 |
| 6 | 6 | 6 |
| 7 | 7 | 7 |
| 8 | 8 | 8 |
| 9 | 9 | 9 |

- (6) Utilizando el mismo sistema que ha empleado en el apartado (4), codifique el código postal de su localidad.
- (7) Marque sólo el nivel máximo de estudios realizados

Apéndice II

D/Dña.: _____, titular del Documento Nacional de Identidad núm. (1) _____, expedido en _____, el _____ de _____ de 2000, DECLARA BAJO JURAMENTO O PROMETE:

Primero: Que no ha sido condenado por intromisión ilegítima en el ámbito de protección del derecho al honor, a la intimidad personal y familiar y a la propia imagen, del secreto a las comunicaciones o de otros derechos fundamentales en los cinco años anteriores a la solicitud para participar en las pruebas de selección para la habilitación de Guardas Particulares del Campo y su especialidades.

Segundo: Que no ha sido sancionado en los dos o cuatro años anteriores por infracción grave o muy grave, respectivamente, en materia de seguridad.

Tercero: Que no ha sido separado del servicio en las Fuerzas Armadas o en las Fuerzas y Cuerpos de Seguridad.

Cuarto: Que no ha ejercido funciones de control en las entidades, servicios o actuaciones de seguridad, vigilancia o investigación privada, ni de su personal o medios, como miembro de las Fuerzas y Cuerpos de Seguridad en los dos años anteriores a la solicitud citada.

Y para que conste, a los efectos de cumplir lo dispuesto en la base 2.3.f) de la convocatoria para las pruebas de selección para Guardas Particulares del Campo y sus especialidades, publicada por Resolución de la Secretaría de Estado de Seguridad de fecha _____ de _____ de 2002 (B.O.E. núm. _____ de _____ de 2002), firma la presente declaración en _____ a _____ de _____ de dos mil dos.

Firma (2)

DIRECCIÓN GENERAL DE LA GUARDIA CIVIL.

Jefatura de Enseñanza.

C/ Guzmán El Bueno, núm. 110.

28003 - MADRID.

(1) Los ciudadanos extranjeros deberán consignar el número de su tarjeta de identidad o, a falta de ésta, el número de su pasaporte.

(2) Para que la declaración sea válida, es imprescindible la firma del/la interesado/a.

APÉNDICE III

Temario: Materias comunes para todas las modalidades de Guardas Particulares del Campo*Área jurídica*

Tema 1. Derecho Constitucional: La Constitución Española. Derechos fundamentales relacionados con la vida, integridad, libertad y seguridad de las personas.

Tema 2. Derecho Civil: Clasificación de los bienes. La propiedad en general: Concepto, alcance y límites. Derecho de sucesión. Servidumbres.

Tema 3. Derecho Penal: La infracción penal: Definición y notas características. Delitos y faltas. Las circunstancias modificativas de la responsabilidad criminal: Especial referencia a la legítima defensa y al cumplimiento de un deber o ejercicio legítimo de un derecho, oficio o cargo. Las personas criminalmente responsables de los delitos y las faltas.

Tema 4. Delitos contra la libertad: Detenciones ilegales. Otros delitos contra la libertad y la integridad moral. La omisión del deber de socorro.

Tema 5. Delitos contra el patrimonio y el orden socioeconómico: Hurto, robos, usurpación y daños.

Tema 6. Delitos contra los recursos naturales y el medio ambiente. Delito relativos a la protección de la flora y la fauna.

Tema 7. Delitos de incendios.

Tema 8. Faltas contra las personas, el patrimonio y contra los intereses generales.

Tema 9. Derecho Procesal Penal: La denuncia. La detención y derechos del detenido.

Tema 10. La legislación de conservación de espacios naturales protegidos, flora y fauna silvestres. Infracciones. Autoridades competentes y procedimiento sancionador.

Tema 11. Vías pecuarias: Objeto, definiciones y clases. Creación. Infracciones y sanciones. Autoridades competentes y procedimiento sancionador.

Tema 12. Reglamento de Epizootias. Definiciones. Enfermedades: Declaración y medidas. Proceder en el caso de declaración oficial de enfermedades.

Tema 13. Circulación del ganado por caminos, cañadas y veredas. Guías de origen y sanidad pecuaria. Proceder en caso de que los ganados circulen sin guía. Cartilla ganadera. Infracciones y sanciones. Autoridades competentes y procedimiento sancionador.

Tema 14. Montes e incendios forestales: Aspectos generales de las Leyes y Reglamentos Reguladores. Infracciones y sanciones. Autoridades competentes y procedimientos sancionadores.

Tema 15. Ley de Aguas: Objeto de la Ley. Dominio público y dominio privado. Infracciones y sanciones. Autoridades competentes y procedimiento sancionador.

Tema 16. Práctica jurídica: Confección de documentos y escritos. Redacción de informes y partes diarios: Contenido. Redacción de informes de incidencias. Presentación de denuncias: Contenido y puntos esenciales de las mismas.

Área socio-profesional

Tema 1. Seguridad Privada: El personal de Seguridad Privada. Habilitaciones. Funciones del Guarda Particular del Campo, uniformidad y distintivos. Infracciones y sanciones. Autoridades competentes y procedimiento sancionador. Seguridad Privada en funciones de colaboración con los Cuerpos de Seguridad.

Tema 2. Deontología profesional. La colaboración con la Fuerzas y Cuerpos de Seguridad.

Tema 3. Socorrismo: Primeros auxilios.

Área técnico-profesional

Tema 1. Los riesgos de la profesión. Técnicas de autoprotección. Defensa personal.

Tema 2. Las intervenciones de los Guardas Particulares del Campo frente a terceros. El enlace con los Cuerpos de Seguridad.

Tema 3. Identificación de personas: Técnicas. Especial referencia al retrato hablado.

Tema 4. La detención: Formalidades y procedimientos. Cacheos. La conducción y custodia de detenidos.

Tema 5. Recogida y protección de pruebas de infracciones delictivas o administrativas. Confección de planos y croquis.

Área instrumental

Tema 1. Aparatos técnicos de comunicación que puedan ser utilizados en la práctica del servicio.

Área de prácticas

Defensa personal.

Detenciones y cacheos.

Confección de croquis.

Primeros auxilios.

APÉNDICE IV

Temario: Materias exclusivas para la especialidad de Guardas de Caza*Área jurídica*

Tema 1. Ley de la Pesca Fluvial: Especies objeto de pesca. Dimensiones, períodos hábiles y artes. Prohibiciones. Artes de pesca prohibidos. Licencias y permisos. Delitos, faltas e infracciones administrativas. Denuncias y procedimiento sancionador.

Tema 2. Ley y Reglamento de Caza: Finalidad. Acción de cazar y derecho a cazar. Régimen de los menores. Armas de caza: Licencias, tenencia, traslados, uso y régimen sancionador. Pieza de caza. Propiedad de las piezas.

Tema 3. Terrenos cinegéticos. Clasificación. Terrenos cinegéticos de aprovechamiento común. Terrenos cinegéticos de régimen especial. Zonas de seguridad. Uso de armas en zonas de seguridad. Terrenos sometidos a régimen de caza controlada. Cotos de caza. Terrenos cercados. Señalizaciones, matrículas y registros. Granjas cinegéticas. Suelta de piezas de caza. Taxidermia.

Tema 4. Vedas y otras medidas protectoras. Caza tradicional. Batida de jabalíes. Caza mayor. Caza de perdiz con reclamo, palomas, patos y conejos de época de veda. Aves anilladas. Caza de animales peligrosos. Caza con fines comerciales. Protección de cultivos.

Tema 5. Licencias de caza. Cuidados y policía de la caza. Limitaciones y previsiones dictadas en beneficio de la caza. Daños originados por la caza y por los cazadores. Seguro obligatorio y seguridad en las cacerías.

Tema 6. Perros y rehalas. Tránsito de perros por zonas de seguridad y terrenos cinegéticos. Perros de pastores. Monterías.

Tema 7. Delitos y faltas a la Ley de Caza. Infracciones administrativas: Definición, clasificación y sanciones. Competencia y procedimiento sancionador.

Tema 8. Comisos. Retirada de armas. Destino de la caza viva y muerta.

Área técnico-profesional

Tema 1. Los incendios forestales. Fases del fuego. Actuaciones.

Área instrumental

Tema 1. Normas de seguridad en el manejo de las armas largas rayadas. Su conservación y limpieza. Teoría de tiro.

Área de prácticas

Montar y desmontar el arma larga. Tiro de instrucción.

Temario: Materias exclusivas a la especialidad de Guardapesca Marítimo

Tema 1. Pesca marítima de recreo. Clasificación. Ámbito de aplicación. Prohibiciones y limitaciones. Licencias. Volumen de capturas. Infracciones y sanciones. Autoridades competentes y procedimiento sancionador.

Tema 2. Ley de Costas. Objeto y finalidades de la Ley. Bienes de dominio público marítimo-terrestre. Utilización del dominio público marítimo-terrestre. Infracciones y sanciones. Autoridades competentes y procedimiento sancionador.

APÉNDICE VI

Pruebas físicas para Guardas Particulares del Campo y sus especialidades*Descripción de las pruebas*

1. Velocidad: 50 metros.

Lugar: Pista de atletismo o cualquier zona de suelo compacto. Explicación de la prueba de 50 metros lisos:

- a) Posición de salida: Libre.
 b) Ejercicio: Correr al 100 por 100 los 50 metros.
 c) Tomar el tiempo invertido.
 d) Se permiten dos intentos, sólo a los aspirantes que hagan nulo el primero.

2. Potencia tren superior:

2.1 Flexión de brazos en suspensión pura (hombre):

Lugar: Gimnasio o campo de deportes.

Material: Barra fija.

Explicación del ejercicio:

a) Posición de partida: Suspensión pura con palmas al frente y total extensión de brazos.

b) Flexión de brazos, evitando el balanceo del cuerpo y/o ayudarse con movimientos de piernas. Se considerará una flexión cuando la barbilla asome por encima de la barra, partiendo siempre de la posición de suspensión pura.

c) Se contará el número de flexiones completas.

d) Se permiten dos intentos, sólo a los aspirantes que hagan nulo el primero.

2.2 Lanzamiento de balón medicinal (mujeres):

Lugar: Campo de deportes.

Material: Balón medicinal tres kilogramos.

Explicación del ejercicio:

a) Posición de partida: Detrás de una línea marcada en el suelo, pies separados y simétricos, balón sostenido con ambas manos por encima y por detrás de la cabeza.

b) Ejecución: Lanzar el balón medicinal sujeto con ambas manos y por encima de la cabeza tan lejos como se pueda.

Reglas:

Primera.—El lanzamiento se hace con los pies simétricamente colocados, impulsando el balón con las dos manos a la vez, por encima de la cabeza.

Segunda.—No se pueden levantar los pies del suelo. Se permite elevar los talones y plantas, siempre que las puntas de los pies estén en contacto con el suelo.

Tercera.—Ninguna parte del cuerpo puede tocar o rebasar la línea marcada en el suelo.

Cuarta.—El lanzamiento se mide desde la línea marcada, hasta el punto de caída del balón más próximo a la citada línea.

Quinta.—El intento que no cumpla alguna de las reglas se considera nulo.

Sexta.—Se permiten dos intentos, sólo a los aspirantes que hagan nulo el primero.

3. Potencia tren inferior: Salto vertical.

Lugar: Gimnasio, frontón o lugar similar de suelo horizontal con una pared vertical y lisa.

Explicación del ejercicio:

a) Posición de partida: En pie, de costado junto a una pared vertical, con un brazo totalmente extendido hacia arriba y sin levantar los talones del suelo, el candidato marca con los dedos la altura que alcanza en esta posición.

b) Ejecución: El candidato se separa 20 centímetros de la pared o aparatos, salta tan alto como pueda y marca nuevamente con los dedos el nivel alcanzado.

c) Se acredita la distancia entre la marca hecha desde la posición de partida y la conseguida en el salto.

Reglas:

Primera.—Se pueden mover los brazos y flexionar el tronco y rodillas, pero no se puede separar del suelo parte alguna de los pies antes de saltar.

Segunda.—Hay que realizar el salto con los dos pies a la vez.

Tercera.—Se permiten dos intentos, sólo a los aspirantes que hagan nulo el primero.

4. Resistencia general:

Lugar: Pista de atletismo o lugar llano y de suelo compacto y liso.
 Explicación de la prueba de 1.000 metros lisos:

- a) Posición de salida: En pie.
 b) Ejercicio: Correr lo más rápido posible la distancia de 1.000 metros.
 c) Tomar el tiempo invertido.
 d) Sólo se permite un intento.

Tablas de función

| Sexo y edad | Velocidad 50 metros — Tiempo segundos | Flexiones número de veces — Balón medicinal metros | Salto vertical — Altura centímetros | Resistencia 1.000 metros — Tiempo |
|--------------------|---|--|---|--|
| De 18 a 25 años: | | | | |
| Hombres | 8,5 | 3 veces | 40 | 4'30" |
| Mujeres | 9,0 | 4,5 metros | 35 | 5'00" |
| De 26 a 32 años: | | | | |
| Hombres | 9,0 | 2 veces | 38 | 4'45" |
| Mujeres | 9,5 | 4 metros | 33 | 5'15" |
| De 33 a 39 años: | | | | |
| Hombres | 9,5 | 1 vez | 36 | 5'00" |
| Mujeres | 10,0 | 3,75 metros | 31 | 5'30" |
| De 40 a 50 años: | | | | |
| Hombres | 10,5 | 4,25 metros | 32 | 5'30" |
| Mujeres | 11 | 3,25 metros | 27 | 6'00" |
| De 51 en adelante: | | | | |
| Hombres | 11 | 4 metros | 30 | 5'45" |
| Mujeres | 11,5 | 3 metros | 25 | 6'15" |

MINISTERIO DE TRABAJO Y ASUNTOS SOCIALES

8973

RESOLUCIÓN de 8 de abril de 2002, del Instituto de la Mujer, por la que se convocan estancias de tiempo libre para mujeres que tengan hijas e hijos, exclusivamente a su cargo, residentes en las Comunidades Autónomas de Andalucía, Aragón, Asturias, Cantabria, Castilla-La Mancha, Castilla y León, Cataluña, Extremadura, Galicia, Madrid, Murcia, Comunidad Valenciana y las Ciudades Autónomas de Ceuta y Melilla.

Al Instituto de la Mujer, dentro de las funciones recogidas en su Ley de Creación, Ley 16/1983, de 24 de octubre, le corresponde la de «fomentar la prestación de servicios en favor de la mujer y, en particular, los dirigidos a aquellas que tengan una especial necesidad de ayuda».

Por todo ello, está prevista la realización de un programa de estancias de tiempo libre, dirigido a mujeres que tengan hijas e hijos menores, exclusivamente a su cargo.

Este programa se llevará a cabo en colaboración con las Comunidades Autónomas de Andalucía, Aragón, Asturias, Cantabria, Castilla-La Mancha, Castilla y León, Cataluña, Extremadura, Galicia, Madrid, Murcia, Comunidad Valenciana y las Ciudades Autónomas de Ceuta y Melilla.

El Instituto de la Mujer se hace cargo de los gastos derivados de la estancia en régimen de pensión completa y del seguro de viaje de las personas beneficiarias y de las monitoras acompañantes, y las Comunidades Autónomas y las Ciudades Autónomas cubrirán los gastos de transporte, así como el pago de los servicios que presten las monitoras acompañantes y materiales necesarios para la realización de actividades.

Por todo ello, se dispone:

Primera.—Se convocan 1.318 plazas para mujeres y sus hijas o hijos a su cargo, residentes en cada una de las Comunidades Autónomas de Andalucía, Aragón, Asturias, Cantabria, Castilla-La Mancha, Castilla y León, Cataluña, Extremadura, Galicia, Madrid, Murcia, Comunidad Valenciana y las Ciudades Autónomas de Ceuta y Melilla.

Segunda.—Las estancias serán de diez días en hoteles de la costa mediterránea, en régimen de pensión completa, durante la primera quincena del mes de julio.

Tercera.—Los gastos de alojamiento, manutención, así como el transporte desde cada una de las Comunidades Autónomas, serán gratuitos